



**EDITAL**  
**CONCORRÊNCIA ELETRÔNICA Nº 012/2026**

**PREÂMBULO**

<b>Contratante (UASG)</b>	MUNICÍPIO DE NAZARÉ (932210)
<b>Processo administrativo nº</b>	176/2026 (12/05/2026)
<b>Fundamento Legal</b>	Lei Federal nº. 14.133/2021 e Decretos Municipais nºs 153/2022 de 19.10.2022, 017/2025 de 03.01.2025 e 020/2025 de 06.01.2025
<b>Objeto</b>	Contratação de empresa de engenharia para execução de obras/serviços de <b>REPAROS DA UNIDADE DE SAÚDE DA FAMÍLIA MURITIBA 2 NO MUNICÍPIO DE NAZARÉ/BA, conforme condições estabelecidas no plano de trabalho aprovado através do Termo de Convênio nº 064/2026 celebrado por intermédio da SECRETARIA DA SAÚDE DO ESTADO DA BAHIA–SESAB/ FUNDO ESTADUAL DE SAÚDE – FES-BA E O MUNICÍPIO DE NAZARÉ, conforme o edital e seus anexos.</b>
<b>Valor total estimado da Contratação</b>	<b>R\$ 371.574,90 (trezentos e setenta e um mil, quinhentos e setenta e quatro reais e noventa centavos).</b>
<b>Data e horário da sessão pública</b>	Dia 28/05/2026 às 11h (horário de Brasília)
<b>Local de realização</b>	<a href="https://www.comprasnet.gov.br/seguro/loginPortal.asp">https://www.comprasnet.gov.br/seguro/loginPortal.asp</a>
<b>Critério de Julgamento</b>	Menor preço global
<b>Modo de disputa</b>	Aberto/Fechado
<b>Regime de Execução</b>	Empreitada por preço global
<b>Preferência ME/EPP/EQUIPARADAS</b>	Não
<b>Agente de Contratação Pública</b>	Sara Jesus de Freitas da Silva

O Edital completo poderá ser adquirido no Portal Nacional de Contratações Públicas (PNCP) e no site <https://nazare.ba.gov.br/transparencia/licitacoes> a partir da data de sua publicação. Informações ou dúvidas podem ser dirimidas por meio do e-mail [nazarelicita2025@gmail.com](mailto:nazarelicita2025@gmail.com)

**DA IMPUGNAÇÃO AO EDITAL E DO PEDIDO DE ESCLARECIMENTO:**

- 1.1. Qualquer pessoa é parte legítima para impugnar este Edital por irregularidade na aplicação da Lei nº 14.133, de 2021, devendo protocolar o pedido até 3 (três) dias úteis antes da data da abertura do certame.
- 1.2. A resposta à impugnação ou ao pedido de esclarecimento será divulgado em sítio eletrônico oficial **no prazo de até 3 (três) dias úteis, limitado ao último dia útil anterior à data da abertura do certame.**
- 1.3. A impugnação e o pedido de esclarecimento poderão ser realizados por forma eletrônica, por email no seguinte endereço eletrônico: [nazarelicita2025@gmail.com](mailto:nazarelicita2025@gmail.com)
- 1.4. As impugnações e pedidos de esclarecimentos não suspendem os prazos previstos no certame.
  - 1.4.1. A concessão de efeito suspensivo à impugnação é medida excepcional e deverá ser motivada pelo agente de contratação, nos autos do processo de licitação.
- 1.5. Acolhida a impugnação, será definida e publicada nova data para a realização do certame.



## EDITAL DA CONCORRÊNCIA ELETRÔNICA Nº 012/2026

### MUNICÍPIO DE NAZARÉ CONCORRÊNCIA Nº 012/2026 (Processo Administrativo nº 176/2026)

Torna-se público que o Município de Nazaré, pessoa jurídica de direito público interno, inscrito no CNPJ sob o nº 13.797.188/0001-92, sediado à Praça Dr. Alexandre, 07, Centro, Nazaré, Bahia, por meio de sua Agente de Contratação, aqui designada como Pregoeira, nomeada pela Portaria GP nº 015/2025, realizará licitação, na modalidade CONCORRÊNCIA, na forma ELETRÔNICA, nos termos da [Lei nº 14.133, de 1º de abril de 2021](#), dos Decretos Municipais nºs 153/2022 de 19.10.2022, 017/2025 de 03.01.2025 e 020/2025 de 06.01.2025, e demais legislação aplicável e, ainda, de acordo com as condições estabelecidas neste Edital.

#### 1. DO OBJETO

O objeto da presente licitação é a Contratação de empresa de engenharia para execução de obras/serviços de **REPAROS DA UNIDADE DE SAÚDE DA FAMÍLIA MURITIBA 2 NO MUNICÍPIO DE NAZARÉ/BA, conforme condições estabelecidas no plano de trabalho aprovado através do Termo de Convênio nº 064/2026 celebrado por intermédio da SECRETARIA DA SAÚDE DO ESTADO DA BAHIA–SESAB/ FUNDO ESTADUAL DE SAÚDE – FES-BA E O MUNICÍPIO DE NAZARÉ**, consoante condições, quantidades e exigências estabelecidas neste Edital e seus anexos.

1.1. A licitação será realizada em único item.

#### 2. DA PARTICIPAÇÃO NA LICITAÇÃO

2.1. Poderão participar desta licitação os interessados que estiverem previamente credenciados no Sistema de Cadastramento Unificado de Fornecedores - SICAF e no Sistema de Compras do Governo Federal ([www.gov.br/compras](http://www.gov.br/compras)).

2.1.1. Os interessados deverão atender às condições exigidas no cadastramento no Sicafe até o terceiro dia útil anterior à data prevista para recebimento das propostas.

2.2. O licitante responsabiliza-se exclusiva e formalmente pelas transações efetuadas em seu nome, assume como firmes e verdadeiras suas propostas e seus lances, inclusive os atos praticados diretamente ou por seu representante, excluída a responsabilidade do provedor do sistema ou do órgão ou entidade promotora da licitação por eventuais danos decorrentes de uso indevido das credenciais de acesso, ainda que por terceiros.

2.3. É de responsabilidade do cadastrado conferir a exatidão dos seus dados cadastrais nos Sistemas relacionados no item anterior e mantê-los atualizados junto aos órgãos responsáveis pela informação, devendo proceder, imediatamente, à correção ou à alteração dos registros tão logo identifique incorreção ou aqueles se tornem desatualizados.

2.4. A não observância do disposto no item anterior poderá ensejar desclassificação no momento da habilitação.

2.5. Será concedido tratamento favorecido para as microempresas e empresas de pequeno porte, nos limites previstos da [Lei Complementar nº 123, de 2006](#) e do Decreto nº 8.538, de 2015.

2.6. Não poderão disputar esta licitação:

2.6.1. aquele que não atenda às condições deste Edital e seu(s) anexo(s);

2.6.2. autor do anteprojeto, do projeto básico ou do projeto executivo, pessoa física ou jurídica, quando a licitação versar sobre serviços ou fornecimento de bens a ele relacionados;



PREFEITURA MUNICIPAL DE NAZARÉ  
Estado da Bahia  
Praça Dr. Alexandre Bittencourt, 07 – Centro  
CNPJ Nº 13.797.188/0001-92



- 2.6.3. empresa, isoladamente ou em consórcio, responsável pela elaboração do projeto básico ou do projeto executivo, ou empresa da qual o autor do projeto seja dirigente, gerente, controlador, acionista ou detentor de mais de 5% (cinco por cento) do capital com direito a voto, responsável técnico ou subcontratado, quando a licitação versar sobre serviços ou fornecimento de bens a ela necessários;
- 2.6.4. pessoa física ou jurídica que se encontre, ao tempo da licitação, impossibilitada de participar da licitação em decorrência de sanção que lhe foi imposta;
- 2.6.5. aquele que mantenha vínculo de natureza técnica, comercial, econômica, financeira, trabalhista ou civil com dirigente do órgão ou entidade contratante ou com agente público que desempenhe função na licitação ou atue na fiscalização ou na gestão do contrato, ou que deles seja cônjuge, companheiro ou parente em linha reta, colateral ou por afinidade, até o terceiro grau;
- 2.6.6. empresas controladoras, controladas ou coligadas, nos termos da Lei nº 6.404, de 15 de dezembro de 1976, concorrendo entre si;
- 2.6.7. pessoa física ou jurídica que, nos 5 (cinco) anos anteriores à divulgação do edital, tenha sido condenada judicialmente, com trânsito em julgado, por exploração de trabalho infantil, por submissão de trabalhadores a condições análogas às de escravo ou por contratação de adolescentes nos casos vedados pela legislação trabalhista;
- 2.6.8. agente público do órgão ou entidade licitante;
- 2.6.9. Organizações da Sociedade Civil de Interesse Público - OSCIP, atuando nessa condição;
- 2.6.10. Não poderá participar, direta ou indiretamente, da licitação ou da execução do contrato agente público do órgão ou entidade contratante, devendo ser observadas as situações que possam configurar conflito de interesses no exercício ou após o exercício do cargo ou emprego, nos termos da legislação que disciplina a matéria, conforme [§ 1º do art. 9º da Lei nº 14.133, de 2021](#).
- 2.7. O impedimento de que trata o item 2.6.4 será também aplicado ao licitante que atue em substituição a outra pessoa, física ou jurídica, com o intuito de burlar a efetividade da sanção a ela aplicada, inclusive a sua controladora, controlada ou coligada, desde que devidamente comprovado o ilícito ou a utilização fraudulenta da personalidade jurídica do licitante.
- 2.8. A critério da Administração e exclusivamente a seu serviço, o autor dos projetos e a empresa a que se referem os itens 2.6.2 e 2.6.3 poderão participar no apoio das atividades de planejamento da contratação, de execução da licitação ou de gestão do contrato, desde que sob supervisão exclusiva de agentes públicos do órgão ou entidade.
- 2.9. Equiparam-se aos autores do projeto as empresas integrantes do mesmo grupo econômico.
- 2.10. O disposto nos itens 2.6.2 e 2.6.3 não impede a licitação ou a contratação de serviço que inclua como encargo do contratado a elaboração do projeto básico e do projeto executivo, nas contratações integradas, e do projeto executivo, nos demais regimes de execução.
- 2.11. Em licitações e contratações realizadas no âmbito de projetos e programas parcialmente financiados por agência oficial de cooperação estrangeira ou por organismo financeiro internacional com recursos do financiamento ou da contrapartida nacional, não poderá participar pessoa física ou jurídica que integre o rol de pessoas sancionadas por essas entidades ou que seja declarada inidônea nos termos da [Lei nº 14.133/2021](#).
- 2.12. A vedação de que trata o item 2.6.8 estende-se a terceiro que auxilie a condução da contratação na qualidade de integrante de equipe de apoio, profissional especializado ou funcionário ou representante de empresa que preste assessoria técnica.



### 3. DA APRESENTAÇÃO DA PROPOSTA E DOS DOCUMENTOS DE HABILITAÇÃO

3.1. Na presente licitação, a fase de habilitação sucederá as fases de apresentação de propostas e lances e de julgamento.

3.2. Os licitantes encaminharão, exclusivamente por meio do sistema eletrônico, a proposta com o preço ou o percentual de desconto, conforme o critério de julgamento adotado neste Edital, até a data e o horário estabelecidos para abertura da sessão pública, juntamente com a garantia da proposta, no percentual de 1% do valor total estimado da contratação, mediante uma das modalidades previstas no art. 96, da Lei 14.133/2021, como requisito de pré-habilitação, nos termos do art. 58, da Lei 14.133/2021. **Obs.: Se não for possível juntar a garantia no sistema, no momento do cadastramento da proposta, seja por inviabilidade do sistema, seja para não identificar a licitante, a referida garantia da proposta (já emitida até a data e horário da abertura da sessão) deverá ser juntada, no prazo de até 3h, após a fase de lances, a partir da solicitação do Agente de Contratação, sob pena de desclassificação da licitante.**

3.3. No cadastramento da proposta inicial, o licitante declarará, em campo próprio do sistema, que:

3.3.1. está ciente e concorda com as condições contidas no edital e seus anexos, bem como de que a proposta apresentada compreende a integralidade dos custos para atendimento dos direitos trabalhistas assegurados na Constituição Federal, nas leis trabalhistas, nas normas infralegais, nas convenções coletivas de trabalho e nos termos de ajustamento de conduta vigentes na data de sua entrega em definitivo e que cumpre plenamente os requisitos de habilitação definidos no instrumento convocatório;

3.3.2. não emprega menor de 18 anos em trabalho noturno, perigoso ou insalubre e não emprega menor de 16 anos, salvo menor, a partir de 14 anos, na condição de aprendiz, nos termos do [artigo 7º, XXXIII, da Constituição](#);

3.3.3. não possui empregados executando trabalho degradante ou forçado, observando o disposto nos [incisos III e IV do art. 1º e no inciso III do art. 5º da Constituição Federal](#);

3.4. cumpre as exigências de reserva de cargos para pessoa com deficiência e para reabilitado da Previdência Social, previstas em lei e em outras normas específicas.

3.5. O licitante organizado em cooperativa deverá declarar, ainda, em campo próprio do sistema eletrônico, que cumpre os requisitos estabelecidos no [artigo 16 da Lei nº 14.133, de 2021](#).

3.6. O fornecedor enquadrado como microempresa, empresa de pequeno porte ou sociedade cooperativa deverá declarar, ainda, em campo próprio do sistema eletrônico, que cumpre os requisitos estabelecidos no [artigo 3º da Lei Complementar nº 123, de 2006](#), estando apto a usufruir do tratamento favorecido estabelecido em seus [arts. 42 a 49](#), observado o disposto nos [§§ 1º ao 3º do art. 4º, da Lei nº 14.133, de 2021](#).

3.6.1. no item exclusivo para participação de microempresas e empresas de pequeno porte, a assinalação do campo “não” impedirá o prosseguimento no certame, para aquele item;

3.6.2. nos itens em que a participação não for exclusiva para microempresas e empresas de pequeno porte, a assinalação do campo “não” apenas produzirá o efeito de o licitante não ter direito ao tratamento favorecido previsto na [Lei Complementar nº 123, de 2006](#), mesmo que microempresa, empresa de pequeno porte ou sociedade cooperativa.

3.7. A falsidade da declaração de que trata os itens 3.3 ou 3.6 sujeitará o licitante às sanções previstas na [Lei nº 14.133, de 2021](#), e neste Edital.

3.8. Os licitantes poderão retirar ou substituir a proposta ou, na hipótese de a fase de habilitação anteceder as fases de apresentação de propostas e lances e de julgamento, os documentos de habilitação anteriormente inseridos no sistema, até a abertura da sessão pública.





3.9. Não haverá ordem de classificação na etapa de apresentação da proposta e dos documentos de habilitação pelo licitante, o que ocorrerá somente após os procedimentos de abertura da sessão pública e da fase de envio de lances.

3.10. Serão disponibilizados para acesso público os documentos que compõem a proposta dos licitantes convocados para apresentação de propostas, após a fase de envio de lances.

3.11. Desde que disponibilizada a funcionalidade no sistema, o licitante poderá parametrizar o seu valor final mínimo ou o seu percentual de desconto máximo quando do cadastramento da proposta e obedecerá às seguintes regras:

3.11.1. a aplicação do intervalo mínimo de diferença de valores ou de percentuais entre os lances, que incidirá tanto em relação aos lances intermediários quanto em relação ao lance que cobrir a melhor oferta; e

3.11.2. os lances serão de envio automático pelo sistema, respeitado o valor final mínimo, caso estabelecido, e o intervalo de que trata o subitem acima.

3.12. O valor final mínimo ou o percentual de desconto final máximo parametrizado no sistema poderá ser alterado pelo fornecedor durante a fase de disputa, sendo vedado:

3.12.1. valor superior a lance já registrado pelo fornecedor no sistema, quando adotado o critério de julgamento por menor preço; e

3.12.2. percentual de desconto inferior a lance já registrado pelo fornecedor no sistema, quando adotado o critério de julgamento por maior desconto.

3.13. O valor final mínimo ou o percentual de desconto final máximo parametrizado na forma do item 3.11 possuirá caráter sigiloso para os demais fornecedores e para o órgão ou entidade promotora da licitação, podendo ser disponibilizado estrita e permanentemente aos órgãos de controle externo e interno.

3.14. Caberá ao licitante interessado em participar da licitação acompanhar as operações no sistema eletrônico durante o processo licitatório e se responsabilizar pelo ônus decorrente da perda de negócios diante da inobservância de mensagens emitidas pela Administração ou de sua desconexão.

3.15. O licitante deverá comunicar imediatamente ao provedor do sistema qualquer acontecimento que possa comprometer o sigilo ou a segurança, para imediato bloqueio de acesso.

#### 4. DO PREENCHIMENTO DA PROPOSTA

4.1. O licitante deverá enviar sua proposta mediante o preenchimento, no sistema eletrônico, dos seguintes campos:

4.1.1. O **PREÇO TOTAL DA OBRA** ofertado para o item único, expresso em R\$ (reais);

a) Para fins de lançamento do preço no sistema, inclusive na fase de lances, será admitido o uso de até 04 (quatro) casas decimais;

b) Selecionada a proposta vencedora, os preços serão considerados com no máximo 02 (duas) casas decimais, desprezando-se a fração correspondente às terça e quarta casas decimais, por exemplo, preço ofertado de R\$ 5,3256, será considerado como R\$ 5,32.

4.1.2. A quantidade ofertada para o item será “1”, em razão da disputa pelo preço total da obra adotado para esta licitação;

4.1.3. Descrição do objeto contendo as informações similares à especificação do Projeto Básico

4.2. Todas as especificações do objeto contidas na proposta vinculam o licitante.



PREFEITURA MUNICIPAL DE NAZARÉ  
Estado da Bahia  
Praça Dr. Alexandre Bittencourt, 07 – Centro  
CNPJ Nº 13.797.188/0001-92



4.2.1. O licitante não poderá oferecer proposta em quantitativo inferior ao máximo previsto para contratação.

4.3. Nos valores propostos estarão inclusos todos os custos operacionais, encargos previdenciários, trabalhistas, tributários, comerciais e quaisquer outros que incidam direta ou indiretamente na execução do objeto.

4.4. Os preços ofertados, tanto na proposta inicial, quanto na etapa de lances, serão de exclusiva responsabilidade do licitante, não lhe assistindo o direito de pleitear qualquer alteração, sob alegação de erro, omissão ou qualquer outro pretexto.

4.5. Se o regime tributário da empresa implicar o recolhimento de tributos em percentuais variáveis, a cotação adequada será a que corresponde à média dos efetivos recolhimentos da empresa nos últimos doze meses.

4.6. Independentemente do percentual de tributo inserido na planilha, no pagamento serão retidos na fonte os percentuais estabelecidos na legislação vigente.

4.7. Na presente licitação, a Microempresa e a Empresa de Pequeno Porte não poderão se beneficiar do regime de tributação pelo Simples Nacional, visto que os serviços serão prestados com disponibilização de trabalhadores em dedicação exclusiva de mão de obra, o que configura cessão de mão de obra para fins tributários, conforme art. 17, inciso XII, da Lei Complementar no 123/2006.

4.8. A apresentação das propostas implica obrigatoriedade do cumprimento das disposições nelas contidas, em conformidade com o que dispõe o Projeto Básico, assumindo o proponente o compromisso de executar o objeto licitado nos seus termos, bem como de fornecer os materiais, equipamentos, ferramentas e utensílios necessários, em quantidades e qualidades adequadas à perfeita execução contratual, promovendo, quando requerido, sua substituição.

4.9. O prazo de validade da proposta não será inferior a **60 (sessenta)** dias, a contar da data de sua apresentação.

4.10. Os licitantes devem respeitar os preços máximos estabelecidos nas normas de regência de contratações públicas federais, quando participarem de licitações públicas;

4.10.1. Caso o critério de julgamento seja o de maior desconto, o preço já decorrente da aplicação do desconto ofertado deverá respeitar os preços máximos previstos no item 3.11.

4.11. O descumprimento das regras supramencionadas pela Administração por parte dos contratados pode ensejar a responsabilização pelo Tribunal de Contas da União e, após o devido processo legal, gerar as seguintes consequências: assinatura de prazo para a adoção das medidas necessárias ao exato cumprimento da lei, nos termos do [art. 71, inciso IX, da Constituição](#); ou condenação dos agentes públicos responsáveis e da empresa contratada ao pagamento dos prejuízos ao erário, caso verificada a ocorrência de superfaturamento por sobrepreço na execução do contrato.

## **5. DA ABERTURA DA SESSÃO, CLASSIFICAÇÃO DAS PROPOSTAS E FORMULAÇÃO DE LANCES**

5.1. A abertura da presente licitação dar-se-á automaticamente em sessão pública, por meio de sistema eletrônico, na data, horário e local indicados neste Edital.

5.2. Os licitantes poderão retirar ou substituir a proposta ou os documentos de habilitação, quando for o caso, anteriormente inseridos no sistema, até a abertura da sessão pública.

5.3. Será desclassificada a proposta eletrônica que identifique o licitante.

5.3.1. Considera-se proposta de preço eletrônica mencionada no item 5.3, o preenchimento, após a divulgação do edital e antes da abertura da sessão pública, dos campos próprios constantes no sistema Comprasnet.



PREFEITURA MUNICIPAL DE NAZARÉ  
Estado da Bahia  
Praça Dr. Alexandre Bittencourt, 07 – Centro  
CNPJ Nº 13.797.188/0001-92



- 5.3.2. A desclassificação será sempre fundamentada e registrada no sistema, com acompanhamento em tempo real por todos os participantes.
- 5.3.3. A não desclassificação da proposta não impede o seu julgamento definitivo em sentido contrário, levado a efeito na fase de aceitação.
- 5.4. O sistema disponibilizará campo próprio para troca de mensagens entre o Agente de Contratação/Comissão e os licitantes.
- 5.5. Iniciada a etapa competitiva, os licitantes deverão encaminhar lances exclusivamente por meio de sistema eletrônico, sendo imediatamente informados do seu recebimento e do valor consignado no registro.
- 5.6. O lance deverá ser ofertado pelo valor unitário do ITEM.
- 5.6.1. No presente caso, para lançamento no sistema, o valor unitário será o valor total da obra.
- 5.7. Os licitantes poderão oferecer lances sucessivos, observando o horário fixado para abertura da sessão e as regras estabelecidas no Edital.
- 5.8. O licitante somente poderá oferecer lance *de valor inferior ou percentual de desconto superior* ao último por ele ofertado e registrado pelo sistema.
- 5.9. O intervalo mínimo de diferença de valores ou percentuais entre os lances, que incidirá tanto em relação aos lances intermediários quanto em relação à proposta que cobrir a melhor oferta deverá ser de 0,5% (meio por cento).
- 5.10. O licitante poderá, uma única vez, excluir seu último lance ofertado, no intervalo de quinze segundos após o registro no sistema, na hipótese de lance inconsistente ou inexequível.
- 5.11. O procedimento seguirá de acordo com o modo de disputa adotado **“ABERTO/FECHADO”**.
- 5.12. Os licitantes apresentarão lances públicos e sucessivos, com lance final e fechado.
- 5.12.1. A etapa de lances da sessão pública terá duração inicial de quinze minutos. Após esse prazo, o sistema encaminhará aviso de fechamento iminente dos lances, após o que transcorrerá o período de até dez minutos, aleatoriamente determinado, findo o qual será automaticamente encerrada a recepção de lances.
- 5.12.2. Encerrado o prazo previsto no subitem anterior, o sistema abrirá oportunidade para que o autor da oferta de valor mais baixo e os das ofertas com preços até 10% (dez por cento) superiores àquela possam ofertar um lance final e fechado em até cinco minutos, o qual será sigiloso até o encerramento deste prazo.
- 5.12.3. No procedimento de que trata o subitem supra, o licitante poderá optar por manter o seu último lance da etapa aberta, ou por ofertar melhor lance.
- 5.12.4. Não havendo pelo menos três ofertas nas condições definidas neste item, poderão os autores dos melhores lances subsequentes, na ordem de classificação, até o máximo de três, oferecer um lance final e fechado em até cinco minutos, o qual será sigiloso até o encerramento deste prazo.
- 5.12.5. Após o término dos prazos estabelecidos nos itens anteriores, o sistema ordenará e divulgará os lances segundo a ordem crescente de valores.
- 5.13. Após o término dos prazos estabelecidos nos subitens anteriores, o sistema ordenará e divulgará os lances segundo a ordem crescente de valores.
- 5.14. Não serão aceitos dois ou mais lances de mesmo valor, prevalecendo aquele que for recebido e registrado em primeiro lugar.



PREFEITURA MUNICIPAL DE NAZARÉ  
Estado da Bahia  
Praça Dr. Alexandre Bittencourt, 07 – Centro  
CNPJ Nº 13.797.188/0001-92



- 5.15. Durante o transcurso da sessão pública, os licitantes serão informados, em tempo real, do valor do menor lance registrado, vedada a identificação do licitante.
- 5.16. No caso de desconexão com o Agente de Contratação/Comissão, no decorrer da etapa competitiva da licitação, o sistema eletrônico poderá permanecer acessível aos licitantes para a recepção dos lances.
- 5.17. Quando a desconexão do sistema eletrônico para o Agente de Contratação/Comissão persistir **POR TEMPO SUPERIOR A DEZ MINUTOS, a sessão pública será suspensa e reiniciada somente após decorridas vinte e quatro horas da comunicação do fato pelo Agente de Contratação/Comissão aos participantes, no sítio eletrônico utilizado para divulgação.**
- 5.18. Caso o licitante não apresente lances, concorrerá com o valor de sua proposta.
- 5.19. Em relação a itens não exclusivos para participação de microempresas e empresas de pequeno porte, uma vez encerrada a etapa de lances, será efetivada a verificação automática, junto à Receita Federal, do porte da entidade empresarial. O sistema identificará em coluna própria as microempresas e empresas de pequeno porte participantes, procedendo à comparação com os valores da primeira colocada, se esta for empresa de maior porte, assim como das demais classificadas, para o fim de aplicar-se o disposto nos [arts. 44 e 45 da Lei Complementar nº 123, de 2006](#), regulamentada pelo [Decreto nº 8.538, de 2015](#).
- 5.19.1. Nessas condições, as propostas de microempresas e empresas de pequeno porte que se encontrarem na faixa de até 10% (dez por cento) acima da melhor proposta ou melhor lance serão consideradas empatadas com a primeira colocada.
- 5.19.2. A melhor classificada nos termos do subitem anterior terá o direito de encaminhar uma última oferta para desempate, obrigatoriamente em valor inferior ao da primeira colocada, no prazo de 5 (cinco) minutos controlados pelo sistema, contados após a comunicação automática para tanto.
- 5.19.3. Caso a microempresa ou a empresa de pequeno porte melhor classificada desista ou não se manifeste no prazo estabelecido, serão convocadas as demais licitantes microempresa e empresa de pequeno porte que se encontrem naquele intervalo de 10% (dez por cento), na ordem de classificação, para o exercício do mesmo direito, no prazo estabelecido no subitem anterior.
- 5.19.4. No caso de equivalência dos valores apresentados pelas microempresas e empresas de pequeno porte que se encontrem nos intervalos estabelecidos nos subitens anteriores, será realizado sorteio entre elas para que se identifique aquela que primeiro poderá apresentar melhor oferta.
- 5.20. Só poderá haver empate entre propostas iguais (não seguidas de lances), ou entre lances finais da fase fechada do modo de disputa aberto e fechado.
- 5.20.1. Havendo eventual empate entre propostas ou lances, o critério de desempate será aquele previsto no [art. 60 da Lei nº 14.133, de 2021](#), nesta ordem:
- 5.20.1.1. disputa final, hipótese em que os licitantes empatados poderão apresentar nova proposta em ato contínuo à classificação;
- 5.20.1.2. avaliação do desempenho contratual prévio dos licitantes, para a qual deverão preferencialmente ser utilizados registros cadastrais para efeito de atesto de cumprimento de obrigações previstos nesta Lei;
- 5.20.1.3. desenvolvimento pelo licitante de ações de equidade entre homens e mulheres no ambiente de trabalho, conforme regulamento;
- 5.20.1.4. desenvolvimento pelo licitante de programa de integridade, conforme orientações dos órgãos de controle.



5.20.2. Persistindo o empate, será assegurada preferência, sucessivamente, aos bens e serviços produzidos ou prestados por:

5.20.2.1. empresas estabelecidas no território do Estado ou do Distrito Federal do órgão ou entidade da Administração Pública estadual ou distrital licitante ou, no caso de licitação realizada por órgão ou entidade de Município, no território do Estado em que este se localize;

5.20.2.2. empresas brasileiras;

5.20.2.3. empresas que invistam em pesquisa e no desenvolvimento de tecnologia no País;

5.20.2.4. empresas que comprovem a prática de mitigação, nos termos da [Lei nº 12.187, de 29 de dezembro de 2009](#).

5.21. Encerrada a etapa de envio de lances da sessão pública, na hipótese da proposta do primeiro colocado permanecer acima do preço máximo ou inferior ao desconto definido para a contratação, o Agente de Contratação/Comissão poderá negociar condições mais vantajosas, após definido o resultado do julgamento.

5.21.1. Não será admitida a previsão de preços diferentes em razão de local de entrega ou de acondicionamento, tamanho de lote ou qualquer outro motivo.

5.21.2. A negociação poderá ser feita com os demais licitantes, segundo a ordem de classificação inicialmente estabelecida, quando o primeiro colocado, mesmo após a negociação, for desclassificado em razão de sua proposta permanecer acima do preço máximo definido pela Administração.

5.21.3. A negociação será realizada por meio do sistema, podendo ser acompanhada pelos demais licitantes.

5.21.4. O resultado da negociação será divulgado a todos os licitantes e anexado aos autos do processo licitatório.

5.21.5. O Agente de Contratação/Comissão solicitará ao licitante mais bem classificado que, no prazo **de até 3h contados da solicitação do Agente de contratação ou Comissão de contratação, no sistema**, envie a **PROPOSTA DE PREÇOS DETALHADA** adequada ao último lance ofertado após a negociação realizada, acompanhada, se for o caso, dos documentos complementares, quando necessários à confirmação daqueles exigidos neste Edital e já apresentados.

5.21.6. É facultado ao Agente de Contratação/Comissão prorrogar o prazo estabelecido, a partir de solicitação fundamentada feita no chat pelo licitante, antes de findo o prazo.

5.22. Após a negociação do preço, o Agente de Contratação/Comissão iniciará a fase de aceitação e julgamento da proposta.

## 6. DA FASE DE JULGAMENTO

6.1. Encerrada a etapa de negociação, o Agente de contratação/Comissão verificará se o licitante provisoriamente classificado em primeiro lugar atende às condições de participação no certame, conforme previsto no [art. 14 da Lei nº 14.133/2021](#), legislação correlata e no item 2.6 do edital, especialmente quanto à existência de sanção que impeça a participação no certame ou a futura contratação, mediante a consulta aos seguintes cadastros:

6.1.1. SICAF;

6.1.2. Cadastro Nacional de Empresas Inidôneas e Suspensas - CEIS, mantido pela Controladoria-Geral da União (<https://www.portaltransparencia.gov.br/sancoes/ceis>); e





PREFEITURA MUNICIPAL DE NAZARÉ  
Estado da Bahia  
Praça Dr. Alexandre Bittencourt, 07 – Centro  
CNPJ Nº 13.797.188/0001-92



- 6.1.3. Cadastro Nacional de Empresas Punidas – CNEP, mantido pela Controladoria-Geral da União (<https://www.portalttransparencia.gov.br/sancoes/cnep>).
- 6.2. A consulta aos cadastros será realizada em nome da empresa licitante e também de seu sócio majoritário, por força da vedação de que trata o [artigo 12 da Lei nº 8.429, de 1992](#).
- 6.3. Caso conste na Consulta de Situação do licitante a existência de Ocorrências Impeditivas Indiretas, o Agente de Contratação/Comissão diligenciará para verificar se houve fraude por parte das empresas apontadas no Relatório de Ocorrências Impeditivas Indiretas. ([IN nº 3/2018, art. 29, caput](#))
- 6.3.1. A tentativa de burla será verificada por meio dos vínculos societários, linhas de fornecimento similares, dentre outros. ([IN nº 3/2018, art. 29, §1º](#)).
- 6.3.2. O licitante será convocado para manifestação previamente a uma eventual desclassificação. ([IN nº 3/2018, art. 29, §2º](#)).
- 6.3.3. Constatada a existência de sanção, o licitante será reputado inabilitado, por falta de condição de participação.
- 6.4. Caso o licitante provisoriamente classificado em primeiro lugar tenha se utilizado de algum tratamento favorecido às ME/EPPs, o Agente de Contratação/Comissão verificará se faz jus ao benefício, em conformidade com o item 3.6 deste edital.
- 6.5. Verificadas as condições de participação e de utilização do tratamento favorecido, o Agente de Contratação/Comissão examinará a proposta classificada em primeiro lugar quanto à adequação ao objeto e à compatibilidade do preço em relação ao máximo estipulado para contratação neste Edital e em seus anexos, observado o disposto no [artigo 29 a 35 do Decreto Municipal nº 017 de 03 de janeiro de 2025](#).
- 6.6. Será desclassificada a proposta vencedora que:
- 6.6.1. conter vícios insanáveis;
- 6.6.2. não obedecer às especificações técnicas contidas no Projeto Básico/Termo de Referência;
- 6.6.3. apresentar preços inexequíveis ou permanecerem acima do preço máximo definido para a contratação;
- 6.6.4. não tiverem sua exequibilidade demonstrada, quando exigido pela Administração;
- 6.6.5. apresentar desconformidade com quaisquer outras exigências deste Edital ou seus anexos, desde que insanável.
- 6.7. No caso de bens e serviços em geral, é indício de inexequibilidade das propostas valores inferiores a 50% (cinquenta por cento) do valor orçado pela Administração.
- 6.7.1. A inexequibilidade, na hipótese de que trata o **caput**, só será considerada após diligência do Agente de Contratação/Comissão, que comprove:
- 6.7.1.1. que o custo do licitante ultrapassa o valor da proposta; e
- 6.7.1.2. inexistirem custos de oportunidade capazes de justificar o vulto da oferta.
- 6.8. Em contratação de serviços de engenharia, além das disposições acima, a análise de exequibilidade e sobrepreço considerará o seguinte:
- 6.8.1. Nos regimes de execução por tarefa, empreitada por preço global ou empreitada integral, semi-integrada ou integrada, a caracterização do sobrepreço se dará pela superação do valor global estimado;



PREFEITURA MUNICIPAL DE NAZARÉ  
Estado da Bahia  
Praça Dr. Alexandre Bittencourt, 07 – Centro  
CNPJ Nº 13.797.188/0001-92



- 6.8.2. No regime de empreitada por preço unitário, a caracterização do sobrepreço se dará pela superação do valor global estimado e pela superação de custo unitário tido como relevante, conforme planilha anexa ao edital;
- 6.8.3. No caso de serviços de engenharia e/ou obras, serão consideradas inexequíveis as propostas cujos valores forem inferiores a 75% (setenta e cinco por cento) do valor orçado pela Administração, independentemente do regime de execução.
- 6.8.4. Será exigida garantia adicional do licitante vencedor cuja proposta for inferior a 85% (oitenta e cinco por cento) do valor orçado pela Administração, equivalente à diferença entre este último e o valor da proposta, sem prejuízo das demais garantias exigíveis de acordo com a Lei.
- 6.9. Se houver indícios de inexequibilidade da proposta de preço, ou em caso da necessidade de esclarecimentos complementares, poderão ser efetuadas diligências, para que a empresa comprove a exequibilidade da proposta, nos termos consignados no Decreto Municipal nº 017, de 03 de janeiro de 2025.
- 6.10. Caso o custo global estimado do objeto licitado tenha sido decomposto em seus respectivos custos unitários por meio de Planilha de Custos e Formação de Preços elaborada pela Administração, o licitante classificado em primeiro lugar será convocado para apresentar Planilha por ele elaborada, com os respectivos valores adequados ao valor final da sua proposta, sob pena de não aceitação da proposta.
- 6.10.1. Em se tratando de serviços de engenharia, o licitante vencedor será convocado a apresentar à Administração, por meio eletrônico, as planilhas com indicação dos quantitativos e dos custos unitários, seguindo o modelo elaborado pela Administração, bem como com detalhamento das Bonificações e Despesas Indiretas (BDI) e dos Encargos Sociais (ES), com os respectivos valores adequados ao valor final da proposta vencedora, admitida a utilização dos preços unitários, no caso de empreitada por preço global, empreitada integral, contratação semi-integrada e contratação integrada, exclusivamente para eventuais adequações indispensáveis no cronograma físico-financeiro e para balizar excepcional aditamento posterior do contrato.
- 6.11. Erros no preenchimento da planilha não constituem motivo para a desclassificação da proposta. A planilha poderá ser ajustada pelo fornecedor, no prazo indicado pelo sistema, desde que não haja majoração do preço e que se comprove que este é o bastante para arcar com todos os custos da contratação;
- 6.11.1. O ajuste de que trata este dispositivo se limita a sanar erros ou falhas que não alterem a substância das propostas;
- 6.11.2. Considera-se erro no preenchimento da planilha passível de correção a indicação de recolhimento de impostos e contribuições na forma do Simples Nacional, quando não cabível esse regime.
- 6.12. Para fins de análise da proposta quanto ao cumprimento das especificações do objeto, poderá ser colhida a manifestação escrita do setor requisitante do serviço ou da área especializada no objeto.
- 6.13. Caso o Projeto Básico/Termo de Referência exija a apresentação de amostra, o licitante classificado em primeiro lugar deverá apresentá-la, sob pena de não aceitação da proposta.
- 6.14. Por meio de mensagem no sistema, será divulgado o local e horário de realização do procedimento para a avaliação das amostras, cuja presença será facultada a todos os interessados, incluindo os demais licitantes.
- 6.15. Os resultados das avaliações serão divulgados por meio de mensagem no sistema.
- 6.16. No caso de não haver entrega da amostra ou ocorrer atraso na entrega, sem justificativa aceita pelo Agente de Contratação/Comissão, ou havendo entrega de amostra fora das especificações previstas neste Edital, a proposta do licitante será recusada.
- 6.17. Se a(s) amostra(s) apresentada(s) pelo primeiro classificado não for(em) aceita(s), o Agente de Contratação/Comissão analisará a aceitabilidade da proposta ou lance ofertado pelo segundo classificado.



Seguir-se-á com a verificação da(s) amostra(s) e, assim, sucessivamente, até a verificação de uma que atenda às especificações constantes no Projeto Básico/Termo de Referência.

## 7. DA FASE DE HABILITAÇÃO

7.1. Os documentos previstos no Estudo Técnico Preliminar e no Projeto Básico, necessários e suficientes para demonstrar a capacidade do licitante de realizar o objeto da licitação, serão exigidos para fins de habilitação, nos termos dos [arts. 62 a 70 da Lei nº 14.133, de 2021](#), que consistirá na apresentação dos documentos consignados no Estudo Técnico Preliminar (Anexo I) deste edital.

7.1.1. A documentação exigida para fins de habilitação jurídica, fiscal, social e trabalhista e econômico-financeira, poderá ser substituída pelo registro cadastral no SICAF.

7.2. Quando permitida a participação de empresas estrangeiras que não funcionem no País, as exigências de habilitação serão atendidas mediante documentos equivalentes, inicialmente apresentados em tradução livre.

7.2.1. Na hipótese de o licitante vencedor ser empresa estrangeira que não funcione no País, para fins de assinatura do contrato ou da ata de registro de preços, os documentos exigidos para a habilitação serão traduzidos por tradutor juramentado no País e apostilados nos termos do disposto no [Decreto nº 8.660, de 29 de janeiro de 2016](#), ou de outro que venha a substituí-lo, ou consularizados pelos respectivos consulados ou embaixadas.

7.3. Quando permitida a participação de consórcio de empresas, a habilitação técnica, quando exigida, será feita por meio do somatório dos quantitativos de cada consorciado e, para efeito de habilitação econômico-financeira, quando exigida, será observado o somatório dos valores de cada consorciado.

7.3.1. Se o consórcio não for formado integralmente por microempresas ou empresas de pequeno porte e o projeto básico/termo de referência exigir requisitos de habilitação econômico-financeira, haverá um acréscimo de 20% para o consórcio em relação ao valor exigido para os licitantes individuais.

7.4. Os documentos exigidos para fins de habilitação poderão ser apresentados em original, ou por cópia autenticada por cartório ou por membro da Comissão de Licitação da Prefeitura Municipal de Nazaré.

7.5. Os documentos exigidos para fins de habilitação poderão ser substituídos por registro cadastral emitido por órgão ou entidade pública, desde que o registro tenha sido feito em obediência ao disposto na Lei nº 14.133/2021.

7.6. Será verificado se o licitante apresentou declaração de que atende aos requisitos de habilitação, e o declarante responderá pela veracidade das informações prestadas, na forma da lei ([art. 63, I, da Lei nº 14.133/2021](#)).

7.7. Será verificado se o licitante apresentou no sistema, sob pena de inabilitação, a declaração de que cumpre as exigências de reserva de cargos para pessoa com deficiência e para reabilitado da Previdência Social, previstas em lei e em outras normas específicas.

7.8. O licitante deverá apresentar, sob pena de desclassificação, declaração de que suas propostas econômicas compreendem a integralidade dos custos para atendimento dos direitos trabalhistas assegurados na Constituição Federal, nas leis trabalhistas, nas normas infralegais, nas convenções coletivas de trabalho e nos termos de ajustamento de conduta vigentes na data de entrega das propostas.

7.9. Considerando que na presente contratação a avaliação prévia do local de execução é imprescindível para o conhecimento pleno das condições e peculiaridades do objeto a ser contratado, o licitante deve atestar, sob pena de inabilitação, que conhece o local e as condições de realização do serviço, assegurado a ele o direito de realização de vistoria prévia.



PREFEITURA MUNICIPAL DE NAZARÉ  
Estado da Bahia  
Praça Dr. Alexandre Bittencourt, 07 – Centro  
CNPJ Nº 13.797.188/0001-92



7.9.1. O licitante que optar por realizar vistoria prévia terá disponibilizado pela Administração data e horário exclusivos, a ser agendado junto à Secretaria da Infraestrutura, Obras e Serviços Públicos do Município de Nazaré, de modo que seu agendamento não coincida com o agendamento de outros licitantes.

7.9.2. Caso o licitante opte por não realizar vistoria, poderá substituir a declaração exigida no presente item por declaração formal assinada pelo seu responsável técnico acerca do conhecimento pleno das condições e peculiaridades da contratação.

7.10. A habilitação será verificada por meio do Sicaf, nos documentos por ele abrangidos.

7.10.1. Somente haverá a necessidade de comprovação do preenchimento de requisitos mediante apresentação dos documentos originais não-digitais quando houver dúvida em relação à integridade do documento digital ou quando a lei expressamente o exigir. ([IN nº 3/2018, art. 4º, §1º, e art. 6º, §4º](#)).

7.11. É de responsabilidade do licitante conferir a exatidão dos seus dados cadastrais no Sicaf e mantê-los atualizados junto aos órgãos responsáveis pela informação, devendo proceder, imediatamente, à correção ou à alteração dos registros tão logo identifique incorreção ou aqueles se tornem desatualizados. ([IN nº 3/2018, art. 7º, caput](#)).

7.11.1. A não observância do disposto no item anterior poderá ensejar desclassificação no momento da habilitação. ([IN nº 3/2018, art. 7º, parágrafo único](#)).

7.12. A verificação pelo Agente de Contratação/Comissão, em sítios eletrônicos oficiais de órgãos e entidades emissores de certidões constitui meio legal de prova, para fins de habilitação.

7.12.1. Os documentos exigidos para habilitação que não estejam contemplados no Sicaf serão enviados por meio do sistema, em formato digital, no prazo de até 03 horas, prorrogável por igual período, contado da solicitação do Agente de Contratação/Comissão.

7.13. A verificação no Sicaf ou a exigência dos documentos nele não contidos somente será feita em relação ao licitante vencedor.

7.13.1. Os documentos relativos à regularidade fiscal que constem do Projeto Básico/Termo de Referência somente serão exigidos, em qualquer caso, em momento posterior ao julgamento das propostas, e apenas do licitante mais bem classificado.

7.13.2. Respeitada a exceção do subitem anterior, relativa à regularidade fiscal, quando a fase de habilitação anteceder as fases de apresentação de propostas e lances e de julgamento, a verificação ou exigência do presente subitem ocorrerá em relação a todos os licitantes.

7.14. Após a entrega dos documentos para habilitação, não será permitida a substituição ou a apresentação de novos documentos, salvo em sede de diligência, nos termos da Lei 14.133/21, art. 64, e Decreto Municipal 122/2023, art. 39, §4º, para:

7.14.1. complementação de informações acerca dos documentos já apresentados pelos licitantes e desde que necessária para apurar fatos existentes à época da abertura do certame; e

7.14.2. atualização de documentos cuja validade tenha expirado após a data de recebimento das propostas;

7.15. Na análise dos documentos de habilitação, a comissão de contratação poderá sanar erros ou falhas, que não alterem a substância dos documentos e sua validade jurídica, mediante decisão fundamentada, registrada em ata e acessível a todos, atribuindo-lhes eficácia para fins de habilitação e classificação.

7.16. Na hipótese de o licitante não atender às exigências para habilitação, o Agente de Contratação/Comissão examinará a proposta subsequente e assim sucessivamente, na ordem de



classificação, até a apuração de uma proposta que atenda ao presente edital, observado o prazo disposto no subitem 7.12.1.

7.17. Somente serão disponibilizados para acesso público os documentos de habilitação do licitante cuja proposta atenda ao edital de licitação, após concluídos os procedimentos de que trata o subitem anterior.

7.18. A comprovação de regularidade fiscal e trabalhista das microempresas e das empresas de pequeno porte somente será exigida para efeito de contratação, e não como condição para participação na licitação ([art. 4º do Decreto nº 8.538/2015](#)).

7.19. Quando a fase de habilitação anteceder a de julgamento e já tiver sido encerrada, não caberá exclusão de licitante por motivo relacionado à habilitação, salvo em razão de fatos supervenientes ou só conhecidos após o julgamento.

## **8. DOS RECURSOS**

8.1. A interposição de recurso referente ao julgamento das propostas, à habilitação ou inabilitação de licitantes, à anulação ou revogação da licitação, observará o disposto no [art. 165 da Lei nº 14.133, de 2021](#).

8.2. O prazo recursal é de 3 (três) dias úteis, contados da data de intimação ou de lavratura da ata.

8.3. Quando o recurso apresentado impugnar o julgamento das propostas ou o ato de habilitação ou inabilitação do licitante:

8.3.1. a intenção de recorrer deverá ser manifestada imediatamente, sob pena de preclusão;

8.3.2. o prazo para a manifestação da intenção de recorrer será de até 10 (dez) minutos;

8.3.3. o prazo para apresentação das razões recursais será iniciado na data de intimação ou de lavratura da ata de habilitação ou inabilitação;

8.4. Os recursos deverão ser encaminhados em campo próprio do sistema.

8.5. O recurso será dirigido à autoridade que tiver editado o ato ou proferido a decisão recorrida, a qual poderá reconsiderar sua decisão no prazo de 3 (três) dias úteis, ou, nesse mesmo prazo, encaminhar recurso para a autoridade superior, a qual deverá proferir sua decisão no prazo de 10 (dez) dias úteis, contado do recebimento dos autos.

8.6. Os recursos interpostos fora do prazo não serão conhecidos.

8.7. O prazo para apresentação de contrarrazões ao recurso pelos demais licitantes será de 3 (três) dias úteis, contados da data da intimação pessoal ou da divulgação da interposição do recurso, assegurada a vista imediata dos elementos indispensáveis à defesa de seus interesses.

8.8. O recurso e o pedido de reconsideração terão efeito suspensivo do ato ou da decisão recorrida até que sobrevenha decisão final da autoridade competente.

8.9. O acolhimento do recurso invalida tão somente os atos insuscetíveis de aproveitamento.

8.10. Os autos do processo permanecerão com vista franqueada aos interessados no sítio eletrônico <https://nazare.ba.gov.br/transparencia/licitacoes>.

## **9. DAS INFRAÇÕES ADMINISTRATIVAS E SANÇÕES**

9.1. Comete infração administrativa, nos termos da lei, o licitante que, com dolo ou culpa:

9.1.1. deixar de entregar a documentação exigida para o certame ou não entregar qualquer documento que tenha sido solicitado pelo Agente de Contratação/Comissão durante o certame;

9.1.2. Salvo em decorrência de fato superveniente devidamente justificado, não manter a proposta em especial quando:





PREFEITURA MUNICIPAL DE NAZARÉ  
Estado da Bahia  
Praça Dr. Alexandre Bittencourt, 07 – Centro  
CNPJ Nº 13.797.188/0001-92



- 9.1.2.1. não enviar a proposta adequada ao último lance ofertado ou após a negociação;
- 9.1.2.2. recusar-se a enviar o detalhamento da proposta quando exigível;
- 9.1.2.3. pedir para ser desclassificado quando encerrada a etapa competitiva;
- 9.1.2.4. deixar de apresentar amostra; ou
- 9.1.2.5. apresentar proposta ou amostra em desacordo com as especificações do edital;
- 9.1.3. não celebrar o contrato ou não entregar a documentação exigida para a contratação, quando convocado dentro do prazo de validade de sua proposta;
  - 9.1.3.1. recusar-se, sem justificativa, a assinar o contrato ou a ata de registro de preço, ou a aceitar ou retirar o instrumento equivalente no prazo estabelecido pela Administração;
- 9.1.4. apresentar declaração ou documentação falsa exigida para o certame ou prestar declaração falsa durante a licitação
- 9.1.5. fraudar a licitação
- 9.1.6. comportar-se de modo inidôneo ou cometer fraude de qualquer natureza, em especial quando:
  - 9.1.6.1. induzir deliberadamente a erro no julgamento;
  - 9.1.6.2. apresentar amostra falsificada ou deteriorada;
- 9.1.7. praticar atos ilícitos com vistas a frustrar os objetivos da licitação
- 9.1.8. praticar ato lesivo previsto no [art. 5º da Lei n.º 12.846, de 2013](#).
- 9.2. Com fulcro na [Lei nº 14.133, de 2021](#), a Administração poderá, garantida a prévia defesa, aplicar aos licitantes e/ou adjudicatários as seguintes sanções, sem prejuízo das responsabilidades civil e criminal:
  - 9.2.1. advertência;
  - 9.2.2. multa;
  - 9.2.3. impedimento de licitar e contratar; e
  - 9.2.4. declaração de inidoneidade para licitar ou contratar, enquanto perdurarem os motivos determinantes da punição ou até que seja promovida sua reabilitação perante a própria autoridade que aplicou a penalidade.
- 9.3. Na aplicação das sanções serão considerados:
  - 9.3.1. a natureza e a gravidade da infração cometida.
  - 9.3.2. as peculiaridades do caso concreto;
  - 9.3.3. as circunstâncias agravantes ou atenuantes;
  - 9.3.4. os danos que dela provierem para a Administração Pública;
  - 9.3.5. a implantação ou o aperfeiçoamento de programa de integridade, conforme normas e orientações dos órgãos de controle.
- 9.4. A multa será recolhida em percentual de 0,5% a 30% incidente sobre o valor do contrato licitado, recolhida no prazo máximo de 10 (dez) dias úteis, a contar da comunicação oficial.
  - 9.4.1. Para as infrações previstas nos itens 9.1.1, 9.1.2 e 9.1.3, a multa será de 0,5% a 15% do valor do contrato licitado.



PREFEITURA MUNICIPAL DE NAZARÉ  
Estado da Bahia  
Praça Dr. Alexandre Bittencourt, 07 – Centro  
CNPJ Nº 13.797.188/0001-92



9.4.2. Para as infrações previstas nos itens 9.1.4, 9.1.5, 9.1.6, 9.1.7 e 9.1.8, a multa será de 15% a 30% do valor do contrato licitado.

9.5. As sanções de advertência, impedimento de licitar e contratar e declaração de inidoneidade para licitar ou contratar poderão ser aplicadas, cumulativamente ou não, à penalidade de multa.

9.6. Na aplicação da sanção de multa será facultada a defesa do interessado no prazo de 15 (quinze) dias úteis, contado da data de sua intimação.

9.7. A sanção de impedimento de licitar e contratar será aplicada ao responsável em decorrência das infrações administrativas relacionadas nos itens 9.1.1, 9.1.2 e 9.1.3, quando não se justificar a imposição de penalidade mais grave, e impedirá o responsável de licitar e contratar no âmbito da Administração Pública direta do Município de Nazaré, Bahia, pelo prazo máximo de 3 (três) anos.

9.8. Poderá ser aplicada ao responsável a sanção de declaração de inidoneidade para licitar ou contratar, em decorrência da prática das infrações dispostas nos itens 9.1.4, 9.1.5, 9.1.6, 9.1.7 e 9.1.8, bem como pelas infrações administrativas previstas nos itens 9.1.1, 9.1.2 e 9.1.3 que justifiquem a imposição de penalidade mais grave que a sanção de impedimento de licitar e contratar, cuja duração observará o prazo previsto no [art. 156, §5º, da Lei n.º 14.133/2021](#).

9.9. A recusa injustificada do adjudicatário em assinar o contrato ou a ata de registro de preço, ou em aceitar ou retirar o instrumento equivalente no prazo estabelecido pela Administração, descrita no item 9.1.3, caracterizará o descumprimento total da obrigação assumida e o sujeitará às penalidades e à imediata perda da garantia de proposta em favor do órgão ou entidade promotora da licitação, nos termos do [art. 45, §4º, do Decreto Municipal nº 017, de 2025](#).

9.10. A apuração de responsabilidade relacionadas às sanções de impedimento de licitar e contratar e de declaração de inidoneidade para licitar ou contratar demandará a instauração de processo de responsabilização a ser conduzido por comissão composta por 2 (dois) ou mais servidores estáveis, que avaliará fatos e circunstâncias conhecidos e intimará o licitante ou o adjudicatário para, no prazo de 15 (quinze) dias úteis, contado da data de sua intimação, apresentar defesa escrita e especificar as provas que pretenda produzir.

9.11. Caberá recurso no prazo de 15 (quinze) dias úteis da aplicação das sanções de advertência, multa e impedimento de licitar e contratar, contado da data da intimação, o qual será dirigido à autoridade que tiver proferido a decisão recorrida, que, se não a reconsiderar no prazo de 5 (cinco) dias úteis, encaminhará o recurso com sua motivação à autoridade superior, que deverá proferir sua decisão no prazo máximo de 20 (vinte) dias úteis, contado do recebimento dos autos.

9.12. Caberá a apresentação de pedido de reconsideração da aplicação da sanção de declaração de inidoneidade para licitar ou contratar no prazo de 15 (quinze) dias úteis, contado da data da intimação, e decidido no prazo máximo de 20 (vinte) dias úteis, contado do seu recebimento.

9.13. O recurso e o pedido de reconsideração terão efeito suspensivo do ato ou da decisão recorrida até que sobrevenha decisão final da autoridade competente.

9.14. A aplicação das sanções previstas neste edital não exclui, em hipótese alguma, a obrigação de reparação integral dos danos causados ao Município de Nazaré, Bahia.

## **10. DA IMPUGNAÇÃO AO EDITAL E DO PEDIDO DE ESCLARECIMENTO**

10.1. Qualquer pessoa é parte legítima para impugnar este Edital por irregularidade na aplicação da [Lei nº 14.133, de 2021](#), devendo protocolar o pedido até 3 (três) dias úteis antes da data da abertura do certame.

10.2. A resposta à impugnação ou ao pedido de esclarecimento será divulgado em sítio eletrônico oficial no prazo de até 3 (três) dias úteis, limitado ao último dia útil anterior à data da abertura do certame.



- 10.3. A impugnação e o pedido de esclarecimento poderão ser realizados por forma eletrônica, por email no seguinte endereço eletrônico: [nazarelicita2025@gmail.com](mailto:nazarelicita2025@gmail.com)
- 10.4. As impugnações e pedidos de esclarecimentos não suspendem os prazos previstos no certame.
- 10.5. A concessão de efeito suspensivo à impugnação é medida excepcional e deverá ser motivada pelo agente de contratação, nos autos do processo de licitação.
- 10.6. Acolhida a impugnação, será definida e publicada nova data para a realização do certame.

## **11. DAS DISPOSIÇÕES GERAIS**

- 11.1. Será divulgada ata da sessão pública no sistema eletrônico.
- 11.2. Não havendo expediente ou ocorrendo qualquer fato superveniente que impeça a realização do certame na data marcada, a sessão será automaticamente transferida para o primeiro dia útil subsequente, no mesmo horário anteriormente estabelecido, desde que não haja comunicação em contrário, pelo Agente de Contratação/ Comissão.
- 11.3. Todas as referências de tempo no Edital, no aviso e durante a sessão pública observarão o horário de Brasília - DF.
- 11.4. A homologação do resultado desta licitação não implicará direito à contratação.
- 11.5. As normas disciplinadoras da licitação serão sempre interpretadas em favor da ampliação da disputa entre os interessados, desde que não comprometam o interesse da Administração, o princípio da isonomia, a finalidade e a segurança da contratação.
- 11.6. Os licitantes assumem todos os custos de preparação e apresentação de suas propostas e a Administração não será, em nenhum caso, responsável por esses custos, independentemente da condução ou do resultado do processo licitatório.
- 11.7. Na contagem dos prazos estabelecidos neste Edital e seus Anexos, excluir-se-á o dia do início e incluir-se-á o do vencimento. Só se iniciam e vencem os prazos em dias de expediente na Administração.
- 11.8. O desatendimento de exigências formais não essenciais não importará o afastamento do licitante, desde que seja possível o aproveitamento do ato, observados os princípios da isonomia e do interesse público.
- 11.9. Em caso de divergência entre disposições deste Edital e de seus anexos ou demais peças que compõem o processo, prevalecerá as deste Edital.
- 11.10. O Edital e seus anexos estão disponíveis, na íntegra, no Portal Nacional de Contratações Públicas (PNCP) e endereço eletrônico <https://www.comprasnet.gov.br/seguro/loginPortal.asp>
- 11.11. Integram este Edital, para todos os fins e efeitos, os seguintes anexos:
- 11.11.1. ANEXO I – Estudo Técnico Preliminar
  - 11.11.2. ANEXO II – Projeto Básico (Plantas, memoriais descritivos, planilha orçamentária, etc.).
  - 11.11.3. ANEXO III – Minuta de Termo de Contrato
  - 11.11.4. ANEXO IV – Modelo de Declaração Unificada
  - 11.11.5. ANEXO V – Modelo de Proposta

Nazaré, Bahia, 13 de maio de 2026.

**CARLOS BENON SAMPAIO CARDOSO**  
Autoridade Competente



## **ANEXO I**

### **ETP - ESTUDO TÉCNICO PRELIMINAR**

#### **1. OBJETO**

O Estudo Técnico Preliminar – ETP é referente ao objeto Reparos da Unidade de Saúde da Família Muritiba 2 no município de Nazaré/Ba, conforme condições estabelecidas no plano de trabalho aprovado através do Termo de Convênio nº 064/2026 celebrado por intermédio da SECRETARIA DA SAÚDE DO ESTADO DA BAHIA–SESAB/ FUNDO ESTADUAL DE SAÚDE – FES-BA E O MUNICÍPIO DE NAZARÉ.

O objeto visa à realização de reparos e adequações na Unidade de Saúde da Família, com o objetivo de garantir melhores condições de funcionamento, segurança e acessibilidade aos usuários e profissionais de saúde. Busca-se proporcionar um ambiente mais adequado para o atendimento da população, assegurando conforto, salubridade e eficiência na prestação dos serviços.

A intervenção contribuirá para a melhoria da qualidade do atendimento ofertado, fortalecendo a atenção primária à saúde, além de promover condições estruturais adequadas para o desenvolvimento das atividades médicas, de enfermagem e demais serviços essenciais. Ademais, os reparos visam corrigir patologias construtivas, otimizar os espaços existentes e garantir a conservação do patrimônio público, refletindo diretamente na qualidade de vida dos moradores atendidos pela unidade.

#### **2. NECESSIDADE DA CONTRATAÇÃO E JUSTIFICATIVA**

A realização dos reparos na Unidade de Saúde da Família, iniciativa promovida pelo Município de Nazaré, tem como objetivo melhorar a infraestrutura física da unidade, garantindo melhores condições de atendimento, acessibilidade, segurança e conforto aos usuários e profissionais de saúde, além de sanar problemas estruturais existentes.

Dessa forma, foi solicitado à equipe técnica da Secretaria de Infraestrutura a elaboração do Estudo Técnico Preliminar, com o objetivo de atender às demandas identificadas e cumprir as metas estabelecidas para a adequada recuperação da edificação, com recursos oriundos do Termo de Convênio nº 064/2026.

#### **3. NORMATIVOS QUE DISCIPLINAM OS SERVIÇOS DE ACORDO COM A SUA NATUREZA**

Os serviços de reparo na Unidade de Saúde da Família são regulamentados por normativas técnicas que estabelecem critérios de qualidade, segurança, acessibilidade e desempenho das edificações, dentre as quais destacam-se:

**ABNT NBR 5674** – Manutenção de edificações – Requisitos para o sistema de gestão de manutenção.

#### **4. ANÁLISE DA CONTRATAÇÃO**

Considerando o expressivo volume de recursos destinados à execução do Plano de Obras, a presente contratação mostra-se imprescindível para assegurar a celeridade no cumprimento das metas estabelecidas, bem como a qualidade das intervenções previstas.

Poderão participar desta licitação empresas individualmente constituídas, pertencentes ao ramo de atividade compatível com o objeto licitado, desde que atendam integralmente às exigências estabelecidas no Termo de Referência e seus anexos.

#### **5. PLANEJAMENTO INSTITUCIONAL**

A realização de reparos na Unidade de Saúde da Família da Muritiba 2 proporcionará melhores condições estruturais, garantindo segurança, conforto e acessibilidade aos usuários e profissionais de saúde, além de assegurar um ambiente adequado para a prestação dos serviços essenciais. A intervenção contribuirá para



a melhoria das condições de funcionamento da unidade, promovendo mais eficiência no atendimento e qualidade na assistência à população.

Objetivo: Reparos da Unidade de Saúde da Família Muritiba 2, conforme condições estabelecidas no plano de trabalho aprovado através do Termo de Convênio nº 064/2026

Resultado Esperado: Garantir a melhoria das condições físicas da unidade, com ambientes mais seguros, adequados e funcionais, reduzindo a necessidade de manutenções corretivas frequentes e proporcionando maior qualidade no atendimento à população.

Finalidade: Disponibilizar um espaço estruturado, acessível e adequado para a oferta de serviços de saúde, assegurando melhores condições de trabalho aos profissionais e atendimento digno aos usuários.

## 6. REQUISITOS DA CONTRATAÇÃO

6.1. A contratação apresenta como requisito temporal a execução completa dos serviços contratados no prazo máximo de **06 (seis) meses**, contados da emissão da Ordem de Serviço.

6.2. Como regime de execução da futura contratação, esta Unidade Técnica entende que o mais correto é o Regime de **Empreitada por Preço Global**, o que garante maior controle técnico e financeiro da obra.

### 6.3. DOS ITENS DE MAIOR RELEVÂNCIA.

6.3.1. A seguir estão relacionados os itens de maior relevância a serem executados:

#### 6.3.1.1. Para fins de comprovação da capacidade operacional:

Item	Descrição	Unidade	Quantidade
1	Execução de Revestimento em placa de alumínio composto "ACM"	m <sup>2</sup>	36,00
2	Execução de massa única/reboco/emboço	m <sup>2</sup>	181,00
3	Execução de telhamento com telha metálica	m <sup>2</sup>	139,00
4	Execução de emassamento	m <sup>2</sup>	510,00
5	Execução de revestimento cerâmico	m <sup>2</sup>	65,00

6.3.1.1.2. Os atestados exigidos no subitem anterior, para serem aceitos, deverão ter as seguintes informações:

- Descrição das características técnicas das obras ou serviços e atestar a execução parcial ou total do objeto do contrato;
- Assinatura do representante legal do contratante;
- Data de emissão;
- Menção ao documento de responsabilidade técnica expedido em razão das obras ou serviços executados (ART/RRT);
- Informações quanto a autoria do documento, como nome completo e endereço.

#### 6.3.1.2. Para fins de comprovação da capacidade profissional:

Item	Descrição	Unidade
1	Execução de Revestimento em placa de alumínio composto "ACM"	m <sup>2</sup>
2	Execução de massa única/reboco/emboço	m <sup>2</sup>
3	Execução de telhamento com telha metálica	m <sup>2</sup>
4	Execução de emassamento	m <sup>2</sup>





5	Execução de revestimento cerâmico	m <sup>2</sup>
---	-----------------------------------	----------------

**6.3.2.** As parcelas de maior relevância correspondem aos serviços principais a serem executados, conforme definidos no Projeto Básico, comprovando-se mediante atestado técnico, mínimas de até 50% (cinquenta por cento) das parcelas de maior relevância, para a comprovação da capacidade operacional.

6.4. A empresa licitante deverá apresentar na fase de habilitação os documentos abaixo relacionados, nos termos do art. 62 a 70 da Lei Federal nº 14.133/2021:

**\* Habilitação jurídica**, conforme o caso ou a natureza da empresa, consistirá em:

I Apresentação do ato constitutivo, estatuto ou contrato social em vigor, devidamente registrado, em se tratando de sociedades comerciais, e, no caso de sociedades por ações, acompanhado de documentos de eleição de seus administradores (ata da assembleia de constituição e da eleição da diretoria em exercício, devidamente arquivados e publicados).

II Inscrição do ato constitutivo, no caso de sociedades civis, acompanhada de prova de diretoria em exercício.

III. Decreto de autorização, em se tratando de empresa ou sociedade estrangeira em funcionamento no País, e ato de registro ou autorização para funcionamento expedido pelo órgão competente, quando a atividade assim o exigir.

**\* Habilitação fiscal, social e trabalhista**

I. Prova de inscrição no Cadastro Nacional de Pessoas Jurídicas (CNPJ/MF).

II. Prova de regularidade fiscal perante a Fazenda Nacional, mediante apresentação de certidão expedida conjuntamente pela Secretaria da Receita Federal do Brasil (RFB) e pela Procuradoria-Geral da Fazenda Nacional (PGFN), referente a todos os créditos tributários federais e à Dívida Ativa da União (DAU) por elas administrados, inclusive aqueles relativos à Seguridade Social, nos termos da Portaria Conjunta nº 1.751, de 02 de outubro de 2014, do Secretário da Receita Federal do Brasil e da Procuradora-Geral da Fazenda Nacional.

III. Prova de regularidade com a Fazenda Estadual e Municipal.

IV. Prova de regularidade com o Fundo de Garantia do Tempo de Serviço (FGTS).

V. Prova de inexistência de débitos inadimplidos perante a Justiça do Trabalho, mediante a Consolidação das Leis do Trabalho, aprovada pelo Decreto-Lei nº 5.452, de 1º de maio de 1943;

VI. Caso o fornecedor seja considerado isento dos tributos relacionados ao objeto contratual, deverá comprovar tal condição mediante a apresentação de declaração da Fazenda respectiva do seu domicílio ou sede, ou outra equivalente, na forma da lei.

**\* Habilitação Econômico-Financeira**

I Certidão negativa de falência expedida pelo distribuidor da sede do fornecedor (Lei nº 14.133, de 2021, art. 69, caput, inciso II).

II. A certidão em que não constar prazo de validade, será atribuída validade de 90 (noventa) dias, contados da data de emissão.

III. No caso de certidão positiva de recuperação judicial e extrajudicial, o licitante deverá apresentar a comprovação de que o respectivo plano de recuperação foi acolhido judicialmente, na forma do art. 58 da Lei nº 11.101/2005, sob pena de inabilitação, devendo, ainda, comprovar os demais requisitos de habilitação.

IV. Capital mínimo equivalente a 10% (dez por cento) do valor estimado da contratação.

V. Demonstrações contábeis do último exercício social, já exigíveis e apresentados na forma da lei, que comprovem a boa situação financeira da empresa, extraídas do Livro Diário, acompanhadas dos termos de abertura e encerramento, devidamente registrado na Junta Comercial ou Cartório competente **ou extraídos do Sistema público de Escrituração Digital - SPED, devendo estar assinados por contabilista habilitado**, registrado no Conselho Regional de Contabilidade, vedada a sua substituição por balancetes ou



PREFEITURA MUNICIPAL DE NAZARÉ  
Estado da Bahia  
Praça Dr. Alexandre Bittencourt, 07 – Centro  
CNPJ Nº 13.797.188/0001-92



balanços provisórios, podendo ser atualizados por índices oficiais quando encerrados há mais de três meses da data de apresentação da proposta;

a) As empresas constituídas no exercício em curso deverão apresentar cópia do balanço de abertura ou cópia do livro diário contendo o balanço de abertura, inclusive com os termos de abertura e encerramento devidamente registrado na Junta Comercial ou Cartório competente, devendo estar assinados por contabilista habilitado, registrado no Conselho Regional de Contabilidade.

b) A empresa para efeito de comprovação de capacidade econômico-financeira deverá fazer prova, apresentando os índices mínimos abaixo, calculados de acordo com as respectivas fórmulas:

Ativo Circulante + Realizável a Longo Prazo

LG = ----- > ou = 1

Passivo Circulante + Exigível a Longo Prazo

Ativo Circulante

LC = ----- > ou = 1

Passivo Circulante

SG =  $\frac{\text{ATIVO TOTAL}}{\text{PASSIVO CIRCULANTE} + \text{EXIGÍVEL A LONGO PRAZO}}$  > ou = 1

LG = ÍNDICE DE LIQUIDEZ GERAL

LC = ÍNDICE DE LIQUIDEZ CORRENTE

SG = ÍNDICE DE SOLVÊNCIA GERAL

c) A empresa que apresentar resultado menor do que um 01 (um) em qualquer dos índices referidos acima, poderá manter-se na disputa desde que comprove, por meio de registro no Balanço Patrimonial do último exercício, possuir patrimônio líquido, no mínimo, correspondente a 10% (dez por cento) do valor estimado da contratação.

d) As fórmulas deverão estar devidamente aplicadas em memória de cálculos juntada ao balanço e deverão estar assinadas por Contador ou por outro profissional equivalente, devidamente registrado no Conselho Regional de Contabilidade;

#### \* Qualificação Técnica

I. A empresa licitante deverá comprovar sua **capacidade técnica operacional** apresentando a documentação abaixo:

- a) Certidão de Registro de Pessoa Jurídica e do responsável técnico no CREA (Conselho Regional de Engenharia e Agronomia) e/ou CAU (Conselho de Arquitetura e Urbanismo), conforme as áreas de atuação previstas no projeto básico, em plena validade;
- b) Comprovação de aptidão para desempenho de atividade compatível em características e quantidades com o objeto da licitação, através de atestado (s) dos mais expressivos serviços realizados e concluídos, similares aos do objeto a ser licitado, fornecidos por pessoas jurídicas de direito público ou privado, cuja CONTRATADA seja a Empresa licitante, comprovando-se as quantidades mínimas fixadas na tabela do item 6.3.1.1 deste Estudo Técnico Preliminar relativas às parcelas de maior relevância.

Obs.: Será admitida, para fins de comprovação de quantitativo mínimo do serviço, a apresentação de diferentes atestados de serviços executados de forma concomitante.

II. A empresa licitante deverá comprovar sua **capacidade técnica profissional** mediante a apresentação da documentação abaixo:



PREFEITURA MUNICIPAL DE NAZARÉ  
Estado da Bahia  
Praça Dr. Alexandre Bittencourt, 07 – Centro  
CNPJ Nº 13.797.188/0001-92



a) Comprovação da capacitação técnico profissional, mediante apresentação de Certidão de Acervo Técnico – CAT, com registro de atestado, expedida pelo CREA ou CAU da região pertinente, nos termos da legislação aplicável, em nome do(s) responsável(is) técnico(s) e/ou membros da equipe técnica **que participarão da obra**, que demonstre a Anotação de Responsabilidade Técnica - ART ou o Registro de Responsabilidade Técnica - RRT, relativo à execução dos serviços que compõem as parcelas de maior relevância técnica e valor significativo da contratação mencionados na tabela do item **6.3.1.2** deste Estudo Técnico Preliminar.

**III** O registro do profissional deverá ser comprovado com a apresentação de:

a) Certidão de Registro de Pessoa Física junto ao CREA e/ou CAU da região pertinente.

b) A vinculação deste profissional com a empresa licitante deverá ser comprovada com:

**b.1)** Se empregado: cópia da ficha ou livro de registro de empregado registrada na DRT ou cópia da Carteira de Trabalho e Previdência Social;

**b.2)** Se sócio: Contrato Social, com todas as alterações, devidamente registradas no órgão competente;

**b.3)** Se diretor: cópia do Contrato Social, em se tratando de empresa individual ou limitada; ou ainda, cópia da ata de eleição devidamente publicada na imprensa, em se tratando de sociedade anônima;

**b.4)** Se autônomo ou subcontratado: ART ou RRT com indicação dos serviços prestados à licitante ou cópia do contrato de prestação de serviços entre o profissional e o licitante ou declaração de contratação futura do profissional, acompanhada de sua anuência.

**IV.** Além do profissional acima mencionado, a empresa deverá apresentar a indicação do pessoal técnico, das instalações e do aparelhamento adequados e disponíveis para a realização do objeto da licitação, bem como da qualificação de cada membro da equipe técnica que se responsabilizará pelos trabalhos (art. 67, inciso III, da Lei Federal nº 14.133, de 2021).

**6.5.** Haverá alocação de mão de obra na presente contratação.

**6.6. Consórcio:** Tendo em vista que o valor da contratação não é de grande vulto e o objeto não ser de alta complexidade, havendo diversas empresas nesse ramo, não será admitido a participação de consórcio na presente contratação.

**6.7. Garantia dos serviços:** 5 (cinco) anos a contar da entrega definitiva, consoante disposto nos art. 618 do Código Civil de 2002 e art. 12 e 26, inciso II do Código de Defesa do Consumidor. Deverão ser observados os requisitos mínimos de desempenho dos sistemas construtivos determinados na NBR 15.575/2013 - Desempenho de edificações habitacionais, Parte 01 à Parte 06.

**6.8. Garantia de proposta:** As licitantes deverão fornecer garantia de proposta na apresentação da mesma, no percentual de 1% do valor estimado para a contratação, na forma prevista no art. 58, § 1º, da Lei nº 14.133/2021;

**6.9. Garantia contratual:** será exigida do licitante vencedor, visando boa execução contratual, a apresentação de garantia correspondente a 5% (cinco por cento) do valor inicial do contrato, em uma das modalidades previstas no artigo 96, § 1º da Lei nº 14.133/2021, que será liberada de acordo com as condições previstas no edital, desde que cumpridas as obrigações contratuais.

**6.9.1.** Caso a licitante vencedora opte pela modalidade de seguro-garantia, deverá apresentá-la no prazo de 1 (um) mês, contado da data de homologação da licitação e anterior à assinatura do contrato e as demais no prazo máximo de 10 (dez) dias após a assinatura do contrato, sob pena de inadimplemento de cláusula contratual.

**6.10. Subcontratação:** Será permitida a subcontratação dos itens da obra até o limite de 50%.

**6.11. Sede da Empresa:** Não será obrigatória a presença de sede/filial em Nazaré, Bahia, mas deverá ter registro ou visto no CREA/BA e/ou CAU/BA.



**6.12. Visita:** A LICITANTE deverá estar plenamente informada de tudo que se relacione com a natureza e localização dos serviços, suas condições gerais, locais e tudo que possa influir nos seus custos e o Município de NAZARÉ/BA se desobriga de fornecer água, energia elétrica ou quaisquer outros serviços à CONTRATADA. A LICITANTE deverá apresentar documento afirmando que conhece as condições para a execução dos serviços.

**6.13. CANTEIRO DE OBRAS:** As edificações, móveis, equipamentos e materiais remanescentes do canteiro de obras, após o término das obras, são de propriedade do Empreiteiro, devendo ser retirados e os locais limpos de quaisquer vestígios de sua utilização.

**6.14. INSTALAÇÃO, MOBILIZAÇÃO E DESMOBILIZAÇÃO:** A instalação, mobilização e desmobilização referem-se às atividades de estruturação física e de equipar os ambientes de trabalho, cujo custo será diluído no preço global da obra.

## 7. ESTIMATIVAS DAS QUANTIDADES

7.1. Por se tratar de obra de construção a ser executada no regime de empreitada por preço global, todos os quantitativos estimativos constam da planilha orçamentária, que será anexo do Edital, com o custo total estimado R\$ 371.574,90 (trezentos e setenta e um mil, quinhentos e setenta e quatro reais e noventa centavos).

## 8. ANÁLISE DE MERCADO E JUSTIFICATIVA DA ESCOLHA DO TIPO E SOLUÇÃO A CONTRATAR

8.1. Trata-se de obra, com Projetos Executivos e demais serviços de engenharia necessários para execução do empreendimento.

8.2. Não se vislumbra no mercado outra solução que não seja a contratação de empresa especializada em engenharia.

## 9. ESTIMATIVAS DE PREÇOS OU PREÇOS REFERENCIAIS

9.1. A obra já possui projetos executivos elaborados e o orçamento de referência, cujo valor estimado é R\$ 371.574,90 (trezentos e setenta e um mil, quinhentos e setenta e quatro reais e noventa centavos).

9.2. As despesas decorrentes para a contratação correrão à conta de recursos específicos consignados no Orçamento Geral do Município de Nazaré deste exercício, nas dotações abaixo discriminadas:

Órgão / Unidade:	0701	0701
Atividade/Projeto:	1004	1004
Elemento da Despesa:	3.3.9.0.39.00.00.00	3.3.9.0.39.00.00.00
Fonte:	16320	15002

## 10. DESCRIÇÃO DA SOLUÇÃO COMO UM TODO E PRINCIPAIS CARACTERÍSTICAS DO SERVIÇO OU DO MATERIAL

10.1. A solução consiste na execução de reparos e serviços de manutenção predial nas Unidades de Saúde da Família (USF) e/ou Unidades Básicas de Saúde (UBS), proporcionando melhores condições de funcionamento, segurança e atendimento à população. As intervenções visam garantir ambientes adequados para usuários e profissionais de saúde, promovendo maior conforto, salubridade e acessibilidade.

Com a realização dos serviços, busca-se assegurar a integridade das estruturas físicas, incluindo melhorias em instalações elétricas e hidráulicas, recuperação de coberturas, pisos, paredes e pintura, além da adequação dos espaços conforme as normas sanitárias vigentes. Tais medidas contribuem para um ambiente mais seguro, tanto para os atendimentos clínicos quanto para as atividades administrativas.

Além disso, a manutenção adequada das unidades fortalece a continuidade dos serviços de saúde, evitando interrupções e proporcionando melhores condições de trabalho aos profissionais, bem como maior qualidade no atendimento à população. Dessa forma, promove-se não apenas a preservação do patrimônio público, mas também a melhoria da qualidade de vida dos usuários que dependem desses serviços essenciais.



## **11. JUSTIFICATIVA PARA O PARCELAMENTO OU NÃO DA SOLUÇÃO**

11.1. Os serviços a serem executados no âmbito do reparo da Unidade de Saúde da Família (USF) deverão obedecer rigorosamente ao memorial descritivo, ao projeto arquitetônico executivo e seus complementares, à planilha orçamentária e ao cronograma físico-financeiro estabelecido. Ressalta-se que a forma mais adequada de execução se dará por meio de CONTRATAÇÃO INDIRETA, adotando-se o REGIME DE EMPREITADA POR PREÇO GLOBAL, uma vez que esse modelo proporciona maior controle técnico, melhor previsibilidade de custos e otimização na gestão da obra, especialmente em intervenções que exigem integração entre diversas etapas construtivas.

No que se refere à forma de contratação, destaca-se que os serviços necessários ao reparo da UBS apresentam elevado grau de interdependência, envolvendo atividades como adequações estruturais, revisão de instalações elétricas e hidrossanitárias, recuperação de revestimentos, acessibilidade e melhorias funcionais. Nesse contexto, o eventual fracionamento do objeto poderia comprometer a harmonia e a eficiência da execução, além de gerar riscos à qualidade final da obra, aumento de custos e dificuldades na responsabilização técnica.

Dessa forma, não se mostra tecnicamente viável o parcelamento do objeto, tendo em vista que tal medida poderia ocasionar prejuízos à continuidade dos serviços e à economicidade da contratação. Nos termos da Súmula nº 247 do Tribunal de Contas da União (TCU), a adjudicação por itens somente é recomendável quando o objeto for divisível sem prejuízo ao conjunto, o que não se aplica ao presente caso. Portanto, justifica-se a contratação em lote único, garantindo a integridade da intervenção e a obtenção de melhores resultados para a Administração Pública e para os usuários da unidade de saúde.

## **12. DEMONSTRATIVO DOS RESULTADOS PRETENDIDOS EM TERMOS DE ECONOMICIDADE E DE MELHOR APROVEITAMENTO DOS RECURSOS HUMANOS, MATERIAIS OU FINANCEIROS DISPONÍVEIS**

12.1. Os resultados pretendidos com a execução dos serviços de reparo da Unidade de Saúde da Família (USF) incluem a melhoria das condições físicas e funcionais da edificação, proporcionando um ambiente mais seguro, adequado e acolhedor para usuários e profissionais de saúde. A intervenção contribuirá para a redução de problemas estruturais e operacionais, minimizando a necessidade de manutenções corretivas frequentes e garantindo maior durabilidade das instalações.

A requalificação da infraestrutura da USF permitirá a oferta de serviços de saúde com maior qualidade e eficiência, assegurando melhores condições de atendimento à população. As melhorias contemplarão aspectos como acessibilidade, conforto térmico e ambiental, adequação das instalações elétricas e hidrossanitárias, além da organização dos espaços internos, favorecendo o fluxo adequado de pacientes e equipes.

Com a implantação de uma estrutura física mais adequada, haverá maior segurança para usuários e trabalhadores, redução de riscos sanitários e aprimoramento das condições de trabalho dos profissionais de saúde. Dessa forma, a intervenção contribuirá diretamente para o fortalecimento da atenção básica, promovendo melhor qualidade de vida à população atendida e ampliando o acesso aos serviços essenciais de saúde.

## **13. PROVIDÊNCIAS A SEREM ADOTADAS PELA ADMINISTRAÇÃO PREVIAMENTE À CELEBRAÇÃO DO CONTRATO, INCLUSIVE QUANTO À CAPACITAÇÃO DE SERVIDORES OU EMPREGADOS PARA A FISCALIZAÇÃO E GESTÃO CONTRATUAL**

13.1. Antes da celebração do contrato, a Administração Municipal deverá adotar uma série de medidas preparatórias indispensáveis para assegurar a correta execução do ajuste e a eficiência na gestão contratual, em observância ao que dispõem a Lei nº 14.133/2021 e demais normas aplicáveis. Entre as providências a serem adotadas, destacam-se:

### **1. Designação formal de fiscais e gestores do contrato**

- Nomeação, por ato administrativo, de fiscais de obra e de gestor do contrato, nos termos do art. 117 da Lei nº 14.133/2021;
- Definição clara das atribuições, competências e responsabilidades de cada agente designado;
- Garantia de segregação de funções, evitando concentração de responsabilidades em um único servidor.





**2. Orientação dos agentes designados**

- Orientação quanto ao acompanhamento do cronograma físico-financeiro, análise de medições, verificação de qualidade dos materiais empregados;
- Elaboração de relatórios técnicos, manuseio de sistemas de gestão contratual e comunicação de ocorrências ao gestor.

**3. Estruturação de instrumentos de controle**

- Elaboração de plano de fiscalização e acompanhamento da obra;
- Disponibilização de checklists e formulários de inspeção para subsidiar a atuação dos fiscais;
- Implementação de sistema de protocolo e arquivamento para guarda de documentos e registros da execução contratual.

**4. Adequação documental e técnica**

- Conferência da compatibilidade entre os projetos executivos;
- Verificação da suficiência de recursos orçamentários e financeiros para a execução integral da obra, com a devida emissão da nota de empenho;
- Obtenção de licenças e autorizações necessárias (ambientais, urbanísticas e de segurança).

**5. Acompanhamento jurídico e técnico prévio**

- Revisão final do edital e do contrato pela assessoria jurídica, assegurando a legalidade dos atos preparatórios;
- Parecer técnico da área de engenharia quanto à adequação do objeto, prazos e condições de execução.

**14. CONTRATAÇÕES CORRELATAS OU INTERDEPENDENTES**

14.1. Não se vislumbra contratação correlata em execução neste Município.

**15. ASPECTOS DE SUSTENTABILIDADE NAS CONTRATAÇÕES**

15.1. A contratada deverá priorizar o emprego de materiais com maior desempenho técnico e menor impacto ambiental, considerando:

- Utilização de agregados provenientes de fontes licenciadas ambientalmente, com comprovação da regularidade da jazida;
- Preferência por materiais reciclados ou reaproveitados, quando tecnicamente viáveis, tais como agregados reciclados provenientes de Resíduos da Construção Civil (RCC) classe A, desde que atendidas as normas da ABNT e as especificações técnicas do projeto;
- Racionalização no consumo de materiais betuminosos e cimentícios, mediante planejamento executivo que reduza perdas e reaplicações desnecessárias.

**16. MODELO DE GESTÃO DO CONTRATO**

16.1. O contrato deverá ser executado fielmente pelas partes, de acordo com as cláusulas avençadas e as normas da Lei Federal nº 14.133, de 2021, e da Lei estadual nº 14.634, de 2023, respondendo cada parte pelas consequências de sua inexecução total ou parcial (art. 115, caput, da Lei nº 14.133, de 2021).

16.2. Em caso de impedimento, ordem de paralisação ou suspensão do contrato, o cronograma de execução será prorrogado automaticamente pelo tempo correspondente, anotadas tais circunstâncias mediante simples apostila (art. 115, §5º, da Lei Federal nº 14.133, de 2021).

16.3. O impedimento a que se refere o subitem anterior, total ou parcial, da execução do contrato por fato ou ato de terceiro, deve ser reconhecido pela Administração em documento contemporâneo à sua ocorrência.

16.4. As comunicações entre o órgão ou entidade e a contratada devem ser realizadas por escrito sempre que o ato exigir tal formalidade, admitindo-se, para esse fim, o uso de mensagem eletrônica por meio do email: [nazarelicita2025@gmail.com](mailto:nazarelicita2025@gmail.com)

16.5. O órgão ou entidade poderá convocar representante da contratada para adoção de providências que devam ser cumpridas de imediato.



PREFEITURA MUNICIPAL DE NAZARÉ  
Estado da Bahia  
Praça Dr. Alexandre Bittencourt, 07 – Centro  
CNPJ Nº 13.797.188/0001-92



16.6. A execução do contrato deverá ser acompanhada e fiscalizada pelo(s) fiscal(is) do contrato, ou pelos respectivos substitutos (art. 117, caput, da Lei Federal nº 14.133, de 2021).

16.7. Compete ao(s) fiscal(is) do contrato ou ao(s) seu(s) substituto(s):

- a) anotar no histórico de gerenciamento do contrato todas as ocorrências relacionadas à sua execução, com a descrição do que for necessário para a regularização das faltas ou dos defeitos observados;
- b) emitir notificações para a correção da execução do contrato, determinando prazo para a correção, quando identificar qualquer inexatidão ou irregularidade;
- c) emitir notificações para a correção de rotinas ou de qualquer inexatidão ou irregularidade constatada, com a definição de prazo para a correção;
- d) informar ao gestor do contrato, em tempo hábil, a situação que demandar decisão ou adoção de medidas que ultrapassem sua competência, para que adote as medidas necessárias e saneadoras, se for o caso;
- e) comunicar imediatamente ao gestor do contrato quaisquer ocorrências que possam inviabilizar a execução do contrato nas datas estabelecidas;
- f) fiscalizar a execução do contrato para que sejam cumpridas as condições estabelecidas, de modo a assegurar os melhores resultados para a administração, com a conferência das notas fiscais e das documentações exigidas para o pagamento e, após o ateste, que certifica o recebimento provisório, encaminhar ao gestor de contrato para ratificação;
- g) comunicar ao gestor do contrato, em tempo hábil, data (s) do término do contrato sob sua responsabilidade, com vistas à tempestiva renovação ou prorrogação contratual;
- h) acompanhar o empenho, o pagamento, as garantias, as glosas e a formalização de apostilamento e termos aditivos, solicitando quaisquer documentos comprobatórios pertinentes, caso necessário; e
- i) atuar tempestivamente na solução do problema, caso ocorram descumprimento das obrigações contratuais, reportando o fato ao gestor do contrato para que adote as providências cabíveis, quando ultrapassar a sua competência.

16.8. Sem prejuízo das obrigações de que tratam os demais subitens deste item 13, o fiscal do contrato deverá verificar a manutenção das condições de habilitação exigidas no edital e identificar possível razão que, nos termos dos §§4º e 5º do art. 156 da Lei Federal nº 14.133, de 2021, e art. 48 da Lei nº 14.634, de 2023, impeça a contratada de licitar e contratar.

16.9. Constatando-se a situação de irregularidade da contratada, será providenciada sua intimação, por escrito, para que, no prazo de 5 (cinco) dias úteis, regularize sua situação ou, no mesmo prazo, apresente sua justificativa.

16.20. O prazo de que trata o subitem anterior poderá ser prorrogado uma vez, por igual período, a critério do Contratante.

16.21. Não havendo regularização ou não aceita a justificativa apresentada, a Administração deverá adotar as medidas necessárias à apuração dos fatos nos autos do processo administrativo correspondente, assegurada à contratada a ampla defesa.

16.22. Compete ao gestor do contrato ou ao seu substituto:

- a) acompanhar os registros realizados pelos fiscais do contrato, de todas as ocorrências relacionadas à execução do contrato e as medidas adotadas, e informar à autoridade superior àquelas que ultrapassarem a sua competência;



- b) coordenar a rotina de acompanhamento e de fiscalização do contrato, cujo histórico de gerenciamento deverá conter todos os registros formais da execução, a exemplo da ordem de serviço, do registro de ocorrências, das alterações e das prorrogações contratuais, e elaborar relatório com vistas à verificação da necessidade de adequações do contrato para fins de atendimento da finalidade da administração;
- c) acompanhar a manutenção das condições de habilitação da contratada, para fins de empenho de despesa e pagamento, e anotar os problemas que obstem o fluxo normal da liquidação e do pagamento da despesa no relatório de riscos eventuais;
- d) coordenar os atos preparatórios à instrução processual e ao envio da documentação pertinente ao setor de contratos para a formalização dos procedimentos relativos à prorrogação, à alteração, ao reequilíbrio, ao pagamento, à eventual aplicação de sanções e à extinção dos contratos, entre outros;
- e) emitir documento comprobatório da avaliação realizada pelo (s) fiscal (is) quanto ao cumprimento de obrigações assumidas pela contratada, com menção ao seu desempenho na execução contratual, baseado nos indicadores objetivamente definidos e aferidos, e a eventuais penalidades aplicadas, a constarem do cadastro de atesto de cumprimento de obrigações;
- f) adotar providências para a formalização de processo administrativo sancionatório para fins de aplicação de sanções.

16.23. Após a assinatura do contrato ou instrumento equivalente, o órgão ou entidade poderá convocar o representante da empresa contratada para reunião inicial para alinhamento da execução do contrato e demais procedimento de gestão do ajuste.

16.24. O contratado será responsável pelos danos causados diretamente à Administração ou a terceiros em razão da execução do contrato, e não excluirá nem reduzirá essa responsabilidade a fiscalização ou o acompanhamento pelo contratante (Lei nº 14.133/2021, art. 120).

16.25. Somente o contratado será responsável pelos encargos trabalhistas, previdenciários, fiscais e comerciais resultantes da execução do contrato (Lei nº 14.133/2021, art. 121, caput).

16.26. Antes do pagamento da nota fiscal ou da fatura, deverá ser consultada a situação da empresa. Serão exigidos a Certidão Negativa de Débito (CND) relativa a Créditos Tributários Federais e à Dívida Ativa da União, o Certificado de Regularidade do FGTS (CRF) e a Certidão Negativa de Débitos Trabalhistas (CNDT).

## **17. OBRIGAÇÕES DA CONTRATADA:**

17.1. A empresa contratada obriga-se a:

- a) Executar os serviços com presteza e qualidade técnica, assegurando que a obra seja entregue em conformidade com os requisitos de cada atividade definida em contrato, especialmente no que se refere às normas técnicas aplicáveis, à descrição dos serviços, às atribuições e responsabilidades, aos relatórios exigidos, bem como ao cronograma físico-financeiro constante da proposta aprovada;
- b) Corrigir ou complementar os serviços executados, sempre que solicitado pela contratante, durante a vigência contratual, sem ônus adicional;
- c) Reparar, corrigir, substituir ou refazer, às suas expensas, total ou parcialmente, o objeto do contrato que apresentar vícios, defeitos ou incorreções atribuíveis à contratada, desde que identificados durante a vigência do contrato;
- d) Manter equipe técnica qualificada e compatível com os perfis profissionais descritos na proposta, sem que se configure qualquer vínculo empregatício entre os profissionais e a contratante;
- e) Não transferir a terceiros, no todo ou em parte, a execução dos serviços contratados, salvo mediante autorização prévia e expressa da contratante;



- f) Responder por todos os danos causados à Administração Pública ou a terceiros, decorrentes de ação ou omissão dolosa ou culposa, sem prejuízo da responsabilidade da contratante pela fiscalização da execução contratual;
- g) Manter sigilo absoluto sobre quaisquer dados, informações, documentos e especificações aos quais venha a ter acesso em razão da execução dos serviços, sendo vedada sua divulgação ou reprodução sem autorização expressa da contratante;
- h) Assumir integralmente os encargos decorrentes de eventuais demandas cíveis ou penais, direta ou indiretamente relacionadas à execução dos serviços, inclusive aquelas conexas ou decorrentes de prevenção, conexão ou continência processual;
- i) Abster-se de veicular publicidade ou divulgar qualquer informação relativa às atividades contratadas, salvo mediante autorização prévia e expressa da contratante;
- j) Garantir a adequada alocação da equipe técnica, assegurando a estrita observância das disposições constantes no Termo de Referência e na proposta aprovada, sem que haja sobreposição ou incompatibilidade com outros contratos ou projetos;
- k) Responsabilizar-se por todos os custos decorrentes da necessidade de refazimento dos serviços, quando executados em desacordo com as exigências contratuais, bem como pelos atrasos decorrentes dessas correções e por eventuais penalidades aplicáveis;
- l) Assumir, nos termos da legislação vigente, todas as despesas relacionadas à execução contratual, incluindo, mas não se limitando a: tributos, encargos trabalhistas, previdenciários, fiscais, comerciais, licenças, alvarás e quaisquer outros custos necessários para a perfeita execução do objeto contratual. Isso inclui o recolhimento do Imposto Sobre Serviços de Qualquer Natureza (ISSQN) ao Município, onde os serviços serão prestados;
- m) Manter, durante toda a execução do contrato, as condições de habilitação e qualificação exigidas no processo licitatório.

## **18. CRITÉRIOS DE RECEBIMENTO E DE PAGAMENTO**

### **18.1. Avaliação da Execução**

18.1.1. Não será utilizado instrumento de medição de resultado para avaliação da execução do objeto.

18.1.2. As medições serão mensais e levarão em consideração a elaboração, apresentação e aprovação dos serviços, pela equipe de fiscalização do Município de Nazaré. Ou seja, ao final de cada período mensal, a contratada receberá o equivalente à somatória dos serviços executados nesse intervalo de tempo, conforme cronograma físico-financeiro da obra, devendo a contratada apresentar o relatório fotográfico anexo a cada fatura mensal, para comprovação dos serviços executados juntamente com o livro diário de obra.

18.1.3. A CONTRATANTE terá o direito de suspender, no todo ou em parte, os pagamentos previstos nesta Cláusula no caso de inadimplemento pela CONTRATADA, de suas obrigações decorrentes das leis vigentes ou desta Especificação Técnica até a efetiva comprovação do cumprimento dos referidos pontos elencados pela CONTRATANTE. Depois de referida comprovação, a CONTRATANTE efetuará o pagamento dos valores suspensos sem qualquer reajuste, correção ou direito de reclamação pela CONTRATADA.

### **18.2. Recebimento do Objeto**

18.2.1. Os serviços serão recebidos provisoriamente, no prazo de 06 (seis) meses, pelo(s) fiscal(is) do contrato, mediante termo(s) detalhado(s), quando verificado o cumprimento das exigências de caráter técnico e administrativo (art. 140, inciso I, "a" da Lei Federal nº 14.133, de 2021).

18.2.2. O prazo de que trata o subitem anterior será contado do recebimento de comunicação escrita da contratada com a comprovação da prestação dos serviços a que se refere a parcela a ser paga.

18.2.3. Para efeito de recebimento provisório, ao final de cada período de faturamento, o(s) fiscal(is) do contrato deverá apurar o resultado das avaliações da execução do objeto e, se for o caso, a análise do desempenho e qualidade da prestação dos serviços realizados em consonância com os indicadores previstos.



PREFEITURA MUNICIPAL DE NAZARÉ  
Estado da Bahia  
Praça Dr. Alexandre Bittencourt, 07 – Centro  
CNPJ Nº 13.797.188/0001-92



18.2.4. A análise do desempenho e qualidade da prestação dos serviços referida no subitem anterior poderá resultar no redimensionamento de valores a serem pagos à contratada, circunstância que deverá ser registrada pelo(s) fiscal(is) em relatório(s) a ser encaminhado ao gestor do Contrato.

18.2.5. A contratada fica obrigada a reparar, corrigir, remover, reconstruir ou substituir, às suas expensas, no todo ou em parte, o objeto em que se verificarem vícios, defeitos ou incorreções resultantes da execução ou materiais empregados (art. 119 da Lei Federal nº 14.133, de 2021).

18.2.6. A fiscalização não efetuará o ateste da última e/ou única medição de serviços até que sejam sanadas todas as eventuais pendências que possam vir a ser apontadas durante o recebimento provisório.

18.2.7. O recebimento provisório estará sujeito, quando cabível, à conclusão de todos os testes de campo e à entrega dos Manuais e Instruções exigíveis.

18.2.8. Os serviços poderão ser rejeitados, no todo ou em parte, quando em desacordo com as especificações constantes neste Estudo Técnico Preliminar, Projeto Básico e na proposta, sem prejuízo da aplicação das penalidades. (art. 140, §1º da Lei Federal nº 14.133, de 2021)

18.2.9. Quando a fiscalização for exercida por um único servidor, o termo detalhado de recebimento provisório deverá conter o registro, a análise e a conclusão sobre todas as ocorrências na execução do Contrato, acompanhado dos demais documentos que julgar necessários, encaminhando-o ao servidor ou comissão designada pela autoridade competente para recebimento definitivo.

18.2.10. Os serviços serão recebidos definitivamente no prazo de 90 (noventa) dias, contados do recebimento provisório da obra que se dará no prazo de 06 (seis) meses, por servidor ou comissão designada pela autoridade competente, após a verificação da qualidade e quantidade do serviço e consequente aceitação mediante termo detalhado, obedecendo os seguintes procedimentos (art. 140, inciso I, "b" da Lei Federal nº 14.133, de 2021):

- a) emissão de documento comprobatório da avaliação realizada pelo(s) fiscal(is) sobre o cumprimento de obrigações assumidas pela contratada, com menção ao seu desempenho na execução contratual, baseado em indicadores objetivamente definidos e aferidos, e a eventuais penalidades aplicadas, devendo constar do cadastro de atesto de cumprimento de obrigações;
- b) análise dos relatórios e de toda a documentação apresentada pela fiscalização e, caso haja irregularidades que impeçam a liquidação e o pagamento da despesa, indicação das cláusulas contratuais correspondentes, solicitando à contratada por escrito, as respectivas correções;
- c) emissão de termo detalhado para efeito de recebimento definitivo dos serviços, com base nos relatórios elaborados e documentações apresentadas;
- d) comunicação à contratada para emissão de nota (s) fiscal (is) ou instrumento(s) de cobrança equivalente(s), com o valor exato dimensionado pela fiscalização;
- e) envio da documentação correspondente ao setor de contratos para a formalização dos procedimentos de liquidação e pagamento, no valor dimensionado pela fiscalização e gestão; e
- f) no caso de controvérsia sobre a execução do objeto, quanto à dimensão, qualidade e quantidade, a contratada deverá ser comunicada para emissão de nota (s) fiscal (is) ou instrumento(s) de cobrança equivalente(s) relativamente à parcela incontroversa da execução do objeto, para efeito de liquidação e pagamento (art. 143 da Lei Federal nº 14.133, de 2021).

18.2.11. Nenhum prazo de recebimento ocorrerá enquanto pendente a solução, pela contratada, de inconsistências verificadas na execução do objeto ou nota(s) fiscal(is) ou instrumento(s) de cobrança equivalente(s).





18.2.12. O recebimento provisório ou definitivo não excluirá a responsabilidade civil pela solidez e pela segurança do serviço nem a responsabilidade ético profissional pela perfeita execução do Contrato (art. 140, §2º da Lei Federal nº 14.133, de 2021).

### **18.3. Liquidação**

18.3.1. Recebida(s) nota(s) fiscal(is) ou instrumento(s) de cobrança equivalente(s), a Administração, no prazo de 15 (quinze) dias úteis, prorrogáveis por igual período, adotará, na forma desse subitem, as providências para fins de liquidação da despesa.

18.3.2. Para fins de liquidação, o setor competente deverá verificar se a(s) nota(s) fiscal(is) ou instrumento(s) de cobrança equivalente(s) apresentado(s) pela contratada expressa(m) os elementos necessários e essenciais do documento, tais como:

- a) o prazo de validade;
- b) a data da emissão;
- c) os dados do Contrato e do Contratante;
- d) o período respectivo de execução do Contrato;
- e) o valor a pagar; e
- f) eventual destaque do valor de retenções tributárias cabíveis.

18.3.3. Havendo erro na apresentação da(s) nota(s) fiscal(is) ou instrumento(s) de cobrança equivalente(s), ou circunstância que impeça a liquidação da despesa, esta ficará sobrestada até que a contratada providencie as medidas saneadoras, reiniciando-se o prazo após a comprovação da regularização da situação, sem ônus para o Contratante;

18.3.4. A(s) nota(s) fiscal(is) ou instrumento(s) de cobrança equivalente(s) deverá(ão) ser obrigatoriamente acompanhado(s) da comprovação da regularidade fiscal da contratada mediante consulta aos sítios eletrônicos oficiais ou à documentação de habilitação fiscal, social e trabalhista, na forma exigida neste Estudo Técnico Preliminar;

18.3.5. Será considerada data do pagamento o dia em que constar como emitida a ordem bancária para pagamento;

18.3.6. A Contratante não se responsabilizará por qualquer despesa que venha a ser efetuada pela Contratada, que porventura não tenha sido acordada no contrato.

### **18.4. Prazo para pagamento**

18.4.1. O pagamento será efetuado no prazo de 30 (trinta) dias contados da finalização da liquidação da despesa, conforme subitem anterior.

18.4.2 No caso de atraso pelo Contratante, os valores devidos à contratada serão atualizados monetariamente entre o termo final do prazo de pagamento até a data de sua efetiva realização, de acordo com a variação do Índice Nacional de Preços - INPC do IBGE, pro rata tempore.

### **18.5. Forma de pagamento**

18.5.1. O pagamento será realizado por meio de ordem bancária ou crédito em conta da contratada

18.5.2 A (s) nota (s) fiscal (is) ou instrumento (s) de cobrança equivalente(s) deverá(ao) atender as exigências legais pertinentes aos tributos e encargos relacionados com a obrigação, sujeitando-se às retenções tributárias previstas em lei, e, as situações específicas, à adoção da forma eletrônica.

18.5.3 Independentemente do percentual de tributo inserido na proposta de preço, serão retidos na fonte, por ocasião da realização do pagamento, os percentuais estabelecidos na legislação vigente, quando houver.





18.5.4 A contratada regularmente optante pelo Simples Nacional, nos termos da Lei Complementar nº 123, de 2006, não sofrerá a retenção tributária quanto aos impostos e contribuições abrangidos por aquele regime, estando o pagamento condicionado à apresentação de comprovação, por meio de documento oficial, de que faz jus ao tratamento tributário favorecido previsto na referida Lei Complementar.

18.5.5 O pagamento será realizado através de ordem bancária, para crédito em banco, agência e conta corrente indicados pelo contratado, conforme artigo 142 da 14.133/21, respeitada a ordem cronológica prevista no artigo 141 da 14.133/21.

18.5.6 No entanto, o pagamento ficará condicionado à apresentação de comprovação, por meio de documento oficial, de que faz jus ao tratamento tributário favorecido previsto na referida Lei Complementar.

18.5.7 No pagamento de parcelas pertinentes a obras e/ou serviços de engenharia, deverão ser adicionalmente observados:

I. qualquer pagamento somente será efetuado mediante apresentação das respectivas nota (s) fiscal (is) /fatura (s), emitida em nome do CONTRATANTE;

II. o pagamento da primeira parcela está condicionado à apresentação:

a) da Anotação/Registro de Responsabilidade Técnica no Conselho de Classe respectivo;

b) no caso de obra, da comprovação de instalação da placa de divulgação e identificação;

c) da prova da matrícula da obra/serviço junto à Previdência Social;

d) guias de recolhimento das contribuições de assistência e previdência social e do FGTS, nos termos da legislação específica em vigor, as quais deverão estar acompanhadas de declaração elaborada em papel timbrado da CONTRATADA, carimbada e assinada por pessoa legalmente habilitada para tal fim, atestando, sob as penas da lei, que as mesmas correspondem fielmente ao total da mão-de-obra empregada nos serviços contratados.

III. quanto ao Imposto sobre Serviços de Qualquer Natureza (ISSQN), será observado o disposto na Lei Complementar nº 116, de 2003, e legislação municipal aplicável, e ainda:

a) Os serviços serão medidos mensalmente, em cujo processo deverá constar a real alíquota de ISSQN adotada pelo Município no qual os serviços foram executados;

IV. Nenhum pagamento isentará a CONTRATADA das responsabilidades contratuais, nem implicará em aprovação definitiva dos serviços executados total ou parcialmente;

V. para efeito do pagamento da última parcela, a CONTRATADA deverá apresentar a baixa definitiva da matrícula da obra/serviço junto ao INSS com respectiva Certidão Negativa de Débito – CND, observando-se o que se segue, na hipótese da impossibilidade do atendimento ao disposto neste inciso:

a) ao final da obra, se houver comprovação de que a Contratada apresentou ao Órgão competente os documentos necessários para expedição de CND e se a Administração tiver como aferir e atestar, de forma expressa, em documento assinado e com identificação do seu subscritor, que todas as obrigações previdenciárias relacionadas à obra realizada foram cumpridas, poderá ser liberado o pagamento.

b) Após a inspeção final e sendo os serviços aprovados pelo fiscal do contrato, o Município de Nazaré/BA e a CONTRATADA assinarão um **TERMO DE ENCERRAMENTO FÍSICO**, que deverá acompanhar a medição final juntamente com As Built dos Serviços executados impressos e em arquivo magnético.

## 19. DECLARAÇÃO DA VIABILIDADE DA CONTRATAÇÃO

Em face do exposto acima, esta Equipe de Planejamento conclui pela viabilidade da contratação.

## 20. TÓPICOS PARA ORIENTAR O PROJETO BÁSICO OU CONTRATO

1 - Prazo de execução da obra: **06 (seis) meses;**



- 2 - O regime da contratação é **EMPREITADA POR PREÇO GLOBAL**;
- 3 - Informar que será permitida a subcontratação até o limite de 50% de serviços acessórios da obra;
- 4 - Recomendar que o licitante, antes de apresentar a proposta, realize a vistoria do local da obra, executando todos os levantamentos necessários ao desenvolvimento de seus trabalhos, de modo a não incorrer em omissões, as quais não poderão ser alegadas em favor de eventuais pretensões de acréscimo de preços, podendo, no entanto, o licitante declarar que conhece o local e as peculiaridades da futura contratação;
- 5 - Apresentar os critérios de fiscalização, as informações referentes ao Diário de Obra e os critérios de similaridade dos materiais;
- 6 - Informar as normas para medições, desembolso financeiro do Município de Nazaré, pagamento e atualização de preços;
- 7 - Informar os critérios para alteração de contrato;
- 8 - Estabelecer as obrigações do contratante e da contratada (inclusive normas de segurança do trabalho).

## 21. INDICAÇÃO DA MODALIDADE DE CONTRATAÇÃO

21.1. Tendo em vista o objeto da contratação, OBRA, sugere-se a realização de Licitação na modalidade CONCORRÊNCIA, na forma eletrônica.

Cabe consignar que o objeto, ora tratado, possui padrões de desempenho e qualidade que podem ser objetivamente definidos pelo edital, por meio de especificações usuais de mercado. Além disso, trata-se de obra comum, cujo critério de julgamento será o de menor preço.

Sendo assim, a contratação do serviço será realizada mediante licitação na modalidade CONCORRÊNCIA, em sua forma eletrônica, no do tipo menor preço, nos termos do inciso XXXVIII do art 6º e art. 29 da Lei 14.133/2021:

*Art. 6º Para fins desta Lei, consideram-se:*

*(...)*

*XXXVIII - concorrência: modalidade de licitação para contratação de bens e serviços especiais e de obras e serviços comuns e especiais de engenharia, cujo critério de julgamento poderá ser:*

*a) menor preço;*

*(...)*

*Art. 29. A concorrência e o pregão seguem o rito procedimental comum a que se refere o [art. 17 desta Lei](#), adotando-se o pregão sempre que o objeto possuir padrões de desempenho e qualidade que possam ser objetivamente definidos pelo edital, por meio de especificações usuais de mercado.*

No presente caso, não será adotado Sistema de Registro de Preços.

Nazaré/BA, 07 de maio de 2026.

---

LARISSA FERREIRA RAMOS  
ENGENHEIRO CIVIL  
CREA 3000116907 BA

---

LUÍS HENRIQUE PRAZERES COSTA  
SECRETÁRIO MUNICIPAL DE SAÚDE  
PREFEITURA MUNICIPAL DE NAZARÉ/BA



PREFEITURA MUNICIPAL DE NAZARÉ  
Estado da Bahia  
Praça Dr. Alexandre Bittencourt, 07 – Centro  
CNPJ Nº 13.797.188/0001-92



**ANEXO II**

**PROJETO BÁSICO E ANEXOS**

**ARQUIVOS EM PDF**



## **PREFEITURA MUNICIPAL DE NAZARÉ**

Praça Alexandre Bittencourt, 07 – Centro

CNPJ Nº 13.797.188/0001-92



### **PROJETO BÁSICO**

#### **REPAROS DA UNIDADE DE SAÚDE DA FAMÍLIA MURITIBA 2 NO MUNICÍPIO DE NAZARÉ/BA.**

##### **1. OBJETIVO**

Contratação de empresa de engenharia para execução de obras/serviços de **Reparos da Unidade de Saúde da Família Muritiba 2 no município de Nazaré/Ba, conforme condições estabelecidas no plano de trabalho aprovado através do Termo de Convênio nº 064/2026 celebrado por intermédio da SECRETARIA DA SAÚDE DO ESTADO DA BAHIA–SESAB/ FUNDO ESTADUAL DE SAÚDE – FES-BA E O MUNICÍPIO DE NAZARÉ**, descritos neste instrumento de projeto básico, pelo tipo de licitação menor preço, segundo o regime de execução de empreitada por preço global.

##### **2. DESCRIÇÃO DOS SERVIÇOS**

As obras/serviço, objeto deste certame, advirão conforme Projetos e Especificações Técnicas.

Os serviços de engenharia objeto desta contratação são caracterizados como comum, conforme justificativa constante do Estudo Técnico Preliminar.

##### **3. JUSTIFICATIVA**

Considerando que as Unidades de Saúde da Família (USF) e/ou Unidades Básicas de Saúde (UBS) desempenham papel essencial na prestação de serviços básicos de saúde à população, sendo responsáveis pelo atendimento primário, prevenção de doenças e promoção da saúde, torna-se indispensável garantir que suas instalações físicas estejam em condições adequadas de uso, segurança e salubridade.

Nesse sentido, a realização de reparos estruturais e de manutenção predial nas USF e UBS contribui diretamente para a melhoria do atendimento oferecido, proporcionando ambientes mais seguros, confortáveis e apropriados tanto para os profissionais de saúde quanto para os usuários. Tais intervenções incluem a recuperação de instalações elétricas e hidráulicas, reparos em coberturas, pisos, paredes, pintura, adequação de



## PREFEITURA MUNICIPAL DE NAZARÉ

Praça Alexandre Bittencourt, 07 – Centro  
CNPJ Nº 13.797.188/0001-92



acessibilidade, entre outros, prevenindo a deterioração dos espaços e evitando riscos à integridade física dos frequentadores.

Ademais, a manutenção adequada reduz custos futuros com intervenções emergenciais, evita a interrupção dos serviços prestados e assegura melhores condições sanitárias, fundamentais para o funcionamento de unidades de saúde.

Ressalta-se, ainda, que a administração pública, em muitos casos, não dispõe de equipe técnica e estrutura operacional suficientes para atender, de forma imediata e integral, a todas as demandas de manutenção predial existentes, o que torna necessária a contratação de serviços especializados para a execução dessas atividades.

Diante do exposto, resta justificada e comprovada a necessidade de contratação dos referidos serviços de reparo e manutenção nas Unidades de Saúde da Família (USF) e/ou Unidades Básicas de Saúde (UBS), conforme proposto, visando garantir a continuidade e a qualidade dos serviços públicos de saúde ofertados à população.

#### 4. ESTIMATIVA DE CUSTO

O orçamento estimado para a execução dos serviços com BDI incluso é de **R\$ 371.574,90 (trezentos e setenta e um mil, quinhentos e setenta e quatro reais e noventa centavos)**, conforme discriminado na Planilha Orçamentária anexa.

A proponente deve considerar nos preços unitários correspondentes propostos, todos os materiais e serviços necessários, bem como mobilização, deslocamentos, desmobilização, leis sociais, transporte, alimentação, seguros, lucro, despesas indiretas, etc.

Todas as propostas deverão ter como parâmetro o valor acima descrito e será irreeajustável.

#### 5. GARANTIA DE PROPOSTA

A licitante vencedora deverá fornecer garantia de proposta no percentual de 1% do valor estimado para a contratação, na forma prevista no art. 58, § 1º, a Lei nº 14.133/2021.





## PREFEITURA MUNICIPAL DE NAZARÉ

Praça Alexandre Bittencourt, 07 – Centro  
CNPJ Nº 13.797.188/0001-92



### 6. CRITÉRIOS DE AVALIAÇÃO

Os critérios de avaliação das propostas serão definidos conforme disposto no edital de licitação, considerando-se aspectos técnicos, financeiros e de qualificação das empresas participantes.

### 7. SUBCONTRATAÇÃO

A subcontratação dos serviços fica limitada em até 50%.

O contrato oferece maior detalhamento das regras que serão aplicadas em relação à subcontratação.

### 8. CONSÓRCIO

Não será aceito consórcio para a execução dos serviços.

### 9. VISITA

A LICITANTE deverá estar plenamente informada de tudo que se relacione com a natureza e localização dos serviços, suas condições gerais, locais e tudo que possa influir nos seus custos e o Município de NAZARÉ/BA se desobriga de fornecer água, energia elétrica ou quaisquer outros serviços à CONTRATADA. A LICITANTE deverá apresentar documento afirmando que conhece as condições para a execução dos serviços.

### 10. PRAZO DE EXECUÇÃO

O prazo para execução objeto destes será de **6 (seis) meses**, contados a partir da assinatura da Ordem de Serviço.

### 11. PRAZO DE GARANTIA DA OBRA





## PREFEITURA MUNICIPAL DE NAZARÉ

Praça Alexandre Bittencourt, 07 – Centro  
CNPJ Nº 13.797.188/0001-92



Recebida a obra, durante 5 (cinco) anos, o executor responde por vícios de solidez ou segurança (rachaduras, infiltrações, vazamentos, etc.), conforme preceitua o Código Civil.

### 12. EXIGÊNCIAS TÉCNICAS

Os documentos necessários para participação na licitação incluem, mas não se limitam a:

**12.1.** Registro e quitação da empresa licitante e do responsável técnico no CREA (Conselho Regional de Engenharia e Agronomia) e/ou CAU (Conselho de Arquitetura e Urbanismo), conforme as áreas de atuação previstas no projeto básico, em plena validade.

**12.2.** Quanto à capacitação técnico-operacional: apresentação de um ou mais atestados de capacidade técnica, fornecido por pessoa jurídica de direito público ou privado devidamente identificada, em nome do contratado, relativo à execução de serviço de engenharia, compatível em características, quantidades e prazos com o objeto presente, envolvendo as parcelas de maior relevância e valor significativo do objeto. Será admitida, para fins de comprovação de quantitativo mínimo do serviço, a apresentação de diferentes atestados de serviços executados de forma concomitante, a saber:

**12.2.1.** Execução de Revestimento em placa de alumínio composto “ACM” - Comprovação mínima – **36,00 m²**;

**12.2.2.** Execução de massa única/reboco/emboço - Comprovação mínima de **181,00 m²**;

**12.2.3.** Execução de telhamento com telha metálica - Comprovação mínima de **139,00 m²**;

**12.2.4.** Execução de emassamento - Comprovação mínima de **510,00 m²**;

**12.2.5.** Execução de revestimento cerâmico - Comprovação mínima de **65,00 m²**;



## PREFEITURA MUNICIPAL DE NAZARÉ

Praça Alexandre Bittencourt, 07 – Centro  
CNPJ Nº 13.797.188/0001-92



12.3. Os atestados exigidos no subitem anterior, para serem aceitos, deverão ter as seguintes informações:

- 12.3.1. Descrição das características técnicas das obras ou serviços e atestar a execução parcial ou total do objeto do contrato;
- 12.3.2. Assinatura do representante legal do contratante;
- 12.3.3. Data de emissão;
- 12.3.4. Menção ao documento de responsabilidade técnica expedido em razão das obras ou serviços executados (ART/RRT);
- 12.3.5. Informações quanto a autoria do documento, como nome completo e endereço.

12.4. Comprovação da capacitação técnico profissional, mediante apresentação de Certidão de Acervo Técnico – CAT, com registro de atestado, expedida pelo CREA ou CAU da região pertinente, nos termos da legislação aplicável, em nome do(s) responsável(is) técnico(s) e/ou membros da equipe técnica que participarão da obra, que demonstre a Anotação de Responsabilidade Técnica - ART ou o Registro de Responsabilidade Técnica - RRT, relativo à execução dos serviços que compõem as parcelas de maior relevância técnica e valor significativo da contratação, a saber:

- 12.4.1. Execução de Revestimento em placa de alumínio composto “ACM”;
- 12.4.2. Execução de massa única/reboco/emboço;
- 12.4.3. Execução de telhamento com telha metálica;
- 12.4.4. Execução de emassamento;
- 12.4.5. Execução de revestimento cerâmico.

12.5. Além dos profissionais acima mencionados, a empresa deverá apresentar declaração indicando o nome, CPF e nº do registro na entidade profissional competente do **Responsável Técnico** que acompanhará a execução dos serviços de que trata o objeto desta Concorrência Pública.

Obs1. O nome do responsável técnico indicado deverá constar dos atestados de responsabilidade técnica apresentados para qualificação técnica da licitante.



## **PREFEITURA MUNICIPAL DE NAZARÉ**

Praça Alexandre Bittencourt, 07 – Centro  
CNPJ Nº 13.797.188/0001-92



Obs2. A comprovação de vínculo entre o profissional e empresa se dará por meio da apresentação da cópia da carteira de trabalho (CTPS) em que conste a licitante como empregador, ou do contrato social da licitante em que conste o profissional como sócio, do contrato de trabalho ou prestação de serviços, ou ainda, da Certidão expedida pelo CREA/CAU em que conste o profissional como pertencente ao quadro permanente da empresa.

### **13. PROPOSTA DE PREÇOS**

Deverão ser apresentados na documentação da licitação os itens abaixo relacionados:

**13.1.** Planilhas organizadas conforme orçamento de referência (ver edital) – Planilha Orçamentária, Composição dos custos, Cronograma Físico-Financeiro e BDI.

### **14. CRITÉRIOS DE JULGAMENTO**

Será vencedora a licitante que apresentar o menor preço global e, no caso de empate entre duas ou mais propostas de menor preço, será realizado sorteio público para definir a vencedora.

Para efeito de contratação, será obedecido rigorosamente a ordem de classificação geral, priorizando a proposta de menor preço, e está condicionada à disponibilidade de recursos financeiros.

A proponente deverá considerar no preço proposto, todos os materiais e serviços necessários, bem como, impostos em geral, leis sociais, transporte, alimentação, seguro, lucros, despesas indiretas, etc.

### **15. CANTEIRO DE OBRAS**





## PREFEITURA MUNICIPAL DE NAZARÉ

Praça Alexandre Bittencourt, 07 – Centro  
CNPJ Nº 13.797.188/0001-92



As edificações, móveis, equipamentos e materiais remanescentes do canteiro de obras, após o término das obras, são de propriedade do Empreiteiro, devendo ser retirados e os locais limpos de quaisquer vestígios de sua utilização.

### **16. INSTALAÇÃO, MOBILIZAÇÃO E DESMOBILIZAÇÃO**

A instalação, mobilização e desmobilização referem-se às atividades de estruturação física e de equipar os ambientes de trabalho, cujo custo, será diluído no preço global da obra.

### **17. RECURSOS ORÇAMENTÁRIOS**

As despesas decorrentes da presente contratação correrão por conta da Dotação Orçamentária, constante do orçamento do exercício financeiro de 2026.

### **18. FISCALIZAÇÃO**

A fiscalização dos serviços será realizada por profissional designado pela Administração contratante, através de servidor formalmente designado na forma do art. 117 da Lei nº 14.133/2021, a quem compete verificar se a Contratada está executando os serviços, conforme o especificado, observando o contrato e os documentos que o integram.

O fiscal técnico do contrato acompanhará a execução do contrato, para que sejam cumpridas todas as condições estabelecidas no contrato, de modo a assegurar os melhores resultados para a Administração.

Identificada qualquer inexatidão ou irregularidade, o fiscal técnico do contrato emitirá notificações para a correção da execução do contrato, determinando prazo para a correção.

O fiscal técnico do contrato informará ao gestor do contato, em tempo hábil, a situação que demandar decisão ou adoção de medidas que ultrapassem sua competência, para que adote as medidas necessárias e saneadoras, se for o caso.



## PREFEITURA MUNICIPAL DE NAZARÉ

Praça Alexandre Bittencourt, 07 – Centro  
CNPJ Nº 13.797.188/0001-92



A PROPONENTE identificará profissional legalmente habilitado para execução dos serviços Responsável Técnico Engenheiro Civil, com a devida Anotação de Responsabilidade Técnica (ART), que deverá ser o interlocutor da mesma e a FISCALIZAÇÃO.

O Município de Nazaré/BA poderá ordenar à contratada a suspensão de qualquer trabalho que possa ser danificado ou prejudicado pelas condições temporárias ou de acordo com a sua conveniência. A CONTRATADA não terá o direito a reclamação judicial ou extrajudicial devido a este motivo.

### 19. CONDIÇÕES DE MEDIÇÃO E DE PAGAMENTO

As faturas deverão vir acompanhadas da documentação justificadora relativa a cada serviço faturado, devidamente atestada pela Fiscalização.

As mesmas só serão liberadas para pagamento após aprovadas pela área gestora, estar isentas de erros ou omissões; sem o que, serão, de forma imediata, devolvidas à CONTRATADA para correções.

Os documentos de cobranças indicarão, obrigatoriamente, o número e a data de emissão da(s) Nota(s) de Empenho emitida(s) pelo Município de Nazaré/BA, e que cubram a execução das obras/serviços.

Será indicada a retenção ou glosa no pagamento, proporcional à irregularidade verificada, sem prejuízo das sanções cabíveis, caso se constate que a Contratada:

- a) não produzir os resultados acordados;
- b) deixar de executar, ou não executar com a qualidade mínima exigida as atividades contratadas; ou
- c) deixar de utilizar materiais e recursos humanos exigidos para a execução do serviço, ou utilizá-los com qualidade ou quantidade inferior à demandada.

### 20. RELATÓRIOS

Além do diário de obras, a PROPONENTE deverá apresentar relatórios mensais do andamento dos serviços e o respectivo relatório fotográfico conjuntamente quando da apresentação das faturas mensais dos serviços executados.



## PREFEITURA MUNICIPAL DE NAZARÉ

Praça Alexandre Bittencourt, 07 – Centro  
CNPJ Nº 13.797.188/0001-92



### 21. QUADROS COMPLEMENTARES

Não é necessária apresentação de quadros complementares, por se tratar de obras simples e de pequena complexidade, sem dificuldades técnicas que justifiquem.

### 22. RECEBIMENTO DOS SERVIÇOS

Ao final de cada etapa da execução contratual, conforme previsto no Cronograma Físico-Financeiro, a Contratada apresentará a medição prévia dos serviços executados no período, por meio de planilha e memória de cálculo detalhada.

Os serviços serão recebidos provisoriamente, no prazo de 5 (cinco) meses, pelo fiscal técnico, mediante termos detalhados, quando verificado o cumprimento das exigências de caráter técnico e administrativo (art. 140, I, a, da Lei nº 14.133/2021).

A Contratada fica obrigada a reparar, corrigir, remover, reconstruir ou substituir, às suas expensas, no todo ou em parte, o objeto em que se verificarem vícios, defeitos ou incorreções resultantes da execução ou materiais empregados, cabendo à fiscalização não atestar a última e/ou única medição de serviços até que sejam sanadas todas as eventuais pendências que possam vir a ser apontadas no Recebimento Provisório.

Os serviços poderão ser rejeitados, no todo ou em parte, quando em desacordo com as especificações constantes neste Projeto Básico e na proposta, sem prejuízo da aplicação das penalidades.

Após a inspeção final e sendo os serviços aprovados pelo fiscal do contrato, o Município de Nazaré/BA e a CONTRATADA assinarão um **TERMO DE ENCERRAMENTO FÍSICO**, que deverá acompanhar a medição final juntamente com As Built dos Serviços executados impressos e em arquivo magnético.

### 23. SANÇÕES ADMINISTRATIVAS

Pela inexecução total ou parcial das obrigações desta aquisição, a Administração poderá, garantida a prévia defesa, aplicar à fornecedora, segundo a extensão da falta cometida, as seguintes penalidades, previstas no artigo 156 da Lei nº 14.133/2021.

### 24. DISPOSIÇÕES FINAIS





## PREFEITURA MUNICIPAL DE NAZARÉ

Praça Alexandre Bittencourt, 07 – Centro  
CNPJ Nº 13.797.188/0001-92



Quaisquer outras informações necessárias para a realização da licitação serão estabelecidas no edital e seus anexos, observando-se as disposições da Lei nº 14.133/2021 e demais normas aplicáveis.

Qualquer dúvida sobre as obras/serviços será dirimida pela Fiscalização, que se norteará pelo Projeto Básico e Projetos Executivos.

### 25. ANÁLISE E APROVAÇÃO DO PROJETO BÁSICO

Submeto o presente à apreciação e aprovação do Responsável pela solicitação da demanda e despesa.

Nazaré/BA, 07 de maio de 2026

*Felipe Galvão Ramos da Silveira*

FELIPE GALVÃO RAMOS DA SILVEIRA  
ENGENHEIRO CIVIL  
CREA 3000144538 BA



GOVERNO DO ESTADO DA BAHIA  
Secretaria da Saúde  
Coordenação de Análise e Elaboração de Convênios - Fundo Estadual de Saúde da Bahia - FESBA - SESAB/FESBA/DICONV/CEAC

## DECLARAÇÃO

MUNICÍPIO DE NAZARÉ

### CONVÊNIO Nº 064/2026

PARCELA	PROJETO / ATIVIDADE	PRODUTO	ELEMENTO DE DESPESA	VALOR (R\$)
1	10.302.435.3350	1488	33.41.41	R\$ 364.143,40
TOTAL DA PARCELA REPASSADO PELO CONCEDENTE:				R\$ 364.143,40
PARCELA	PROJETO / ATIVIDADE	PRODUTO	ELEMENTO DE DESPESA	VALOR (R\$)
1		-	33.90.39 – OUTROS SERVIÇOS DE TERCEIROS -PESSOA JURÍDICA	R\$ 7.431,50
TOTAL DA PARCELA DA CONTRAPARTIDA PELO CONVENENTE:				R\$ 7.431,50
TOTAL GERAL:			R\$ 371.574,90	



Documento assinado eletronicamente por **Carlos Benon Sampaio Cardoso**, **Usuário Externo**, em 27/03/2026, às 14:11, conforme horário oficial de Brasília, com fundamento no art. 13º, Incisos I e II, do [Decreto nº 15.805, de 30 de dezembro de 2014](#).



Documento assinado eletronicamente por **Roberta Silva de Carvalho Santana**, **Secretário(a) Estadual de Saúde**, em 27/03/2026, às 17:56, conforme horário oficial de Brasília, com fundamento no art. 13º, Incisos I e II, do [Decreto nº 15.805, de 30 de dezembro de 2014](#).



A autenticidade deste documento pode ser conferida no site [https://seibahia.ba.gov.br/sei/controlador\\_externo.php?acao=documento\\_conferir&id\\_orgao\\_acesso\\_externo=0](https://seibahia.ba.gov.br/sei/controlador_externo.php?acao=documento_conferir&id_orgao_acesso_externo=0), informando o código verificador **00134626227** e o código CRC **AE78D0F7**.



**GOVERNO DO ESTADO DA BAHIA**  
**SECRETARIA DA SAÚDE - SESAB**  
**COORDENAÇÃO DE ANÁLISE E ELABORAÇÃO DE CONVÊNIOS - FUNDO**  
**ESTADUAL DE SAÚDE DA BAHIA - FESBA - SESAB/FESBA/DICONV/CEAC**

Ofício nº 911/2026 - SESAB/FESBA/DICONV/CEAC

Salvador/BA, 31 de Março de 2026.

Exmo. Senhor

**Carlos Benon Sampaio Cardoso**

Prefeito de Nazaré - Bahia

Praça Alexandre Bitencourt, nº 7 - Centro

CEP.: 44.400-000 – Nazaré - Bahia

Assunto: **Publicação em Diário Oficial , Termo Convênio n.º 064/2026**

Encaminhamos, em anexo, o Termo de Convênio n.º 064/2026, celebrado entre o Estado da Bahia e Nazaré , cujo objeto consiste na **Construção de Unidade de Saúde da Família Muritiba**, com vigência até 27/03/2027, bem como a cópia do resumo de sua publicação, o Plano de Trabalho e o Plano de Aplicação.

Informamos que, caso haja necessidade de prorrogação da vigência deste Termo de Convênio, o município deverá encaminhar à Diretoria de Convênios - DICONV a solicitação de prorrogação com a devida justificativa técnica, **no mínimo 60 dias antes do término da vigência inicial.**

**Link do Projeto Padrão UBS:** [Unidade Básica de Saúde - Projeto Básico 2026](#)

Atenciosamente,



Documento assinado eletronicamente por **Fábio dos Santos Silva, Coordenador II**, em 31/03/2026, às 14:14, conforme horário oficial de Brasília, com fundamento no art. 13º, Incisos I e II, do [Decreto nº 15.805, de 30 de dezembro de 2014](#).



Documento assinado eletronicamente por **Marcus Vinícius Machado de Santana, Diretor**, em 31/03/2026, às 14:17, conforme horário oficial de Brasília, com fundamento no art. 13º, Incisos I e II, do [Decreto nº 15.805, de 30 de dezembro de 2014](#).



A autenticidade deste documento pode ser conferida no site

[https://seibahia.ba.gov.br/sei/controlador\\_externo.php?](https://seibahia.ba.gov.br/sei/controlador_externo.php?)

[acao=documento\\_conferir&id\\_orgao\\_acesso\\_externo=0](#), informando o código verificador **00136725289** e o código CRC **3025139F**.





GOVERNO DO ESTADO DA BAHIA  
SECRETARIA DA SAÚDE - SESAB

Coordenação de Análise e Elaboração de Convênios - Fundo Estadual de Saúde da Bahia - FESBA - SESAB/FESBA/DICONV/CEAC

## PLANO DE TRABALHO



PREFEITURA MUNICIPAL DE NAZARÉ  
CNPJ Nº 13.797.188/0001-92



CONVÊNIO N.º 064/2026

1 – DADOS CADASTRAIS				
Proponente			CNPJ do Fundo Municipal de Saúde	
Fundo Municipal de Saúde de Nazaré - Bahia			11.354.455/0001-21	
Endereço				
Rua Romil Coelho n.º 10 - Centro				
Cidade	UF	CEP	DDD/telefone	Endereço eletrônico (e-mail)
Nazare	BA	44400-000	(71) 99240-1751	saudenazare.secretaria@gmail.com
Banco Oficial	Agência/Digito		Conta corrente	Praça de Pagamento
Banco do Brasil	0238-0		41.532-4	Nazaré-Bahia
Nome do responsável – Prefeito Municipal				CPF
CARLOS BENON SAMPAIO CARDOSO				510.375.565-34
CI/Órgão expedidor/UF	Cargo		Função	
SSP/BA 04.177.408-67	Prefeito Municipal		Chefe do Poder Executivo Municipal	
Endereço				CEP
Ru Josue Nunes De Oliveira n.º 00009 – Bairro Muritiba				44.400-000
Nome do responsável – Secretário Municipal de Saúde				CPF
LUIS HENRIQUE PRAZERES COSTA				344.388.905-00
CI/Órgão expedidor/UF	Cargo		Função	
SSP/BA 2651591	Secretário Municipal de Saúde		Gestor FMS	
Endereço				CEP
Rua Paulo Gomes, nº51 - Bairro: Muritiba				44.440-000

2 – DESCRIÇÃO DO PROJETO		
2.1 - Serviço		Período de Execução
Unidade de Saúde da Família Muritiba		INÍCIO 03/2026
		TÉRMINO 03/2027
2.2 – Identificação do Objeto		
O presente convênio tem por objeto a execução de <b>serviços de Reparos da Unidade de Saúde da Família Muritiba II</b> , abrangendo intervenções de infraestrutura, instalações elétricas, hidráulicas e sanitárias, climatização, cobertura, revestimentos internos e externos, esquadrias, muro de proteção e demais serviços complementares necessários.		
A iniciativa visa <b>restaurar, requalificar e modernizar a estrutura física da unidade</b> , assegurando condições seguras, funcionais e adequadas para a prestação dos serviços de atenção primária à saúde, em conformidade com as exigências da vigilância sanitária, normas técnicas de engenharia e diretrizes do Sistema Único de Saúde (SUS).		
2.3 – Responsável Técnico do Projeto		CREA
ANDRÉ DRUMOND ASSIS DE QUEIROZ		30000052361
Endereço do Responsável Técnico do Projeto		DDD/Telefone
Jessica Maria Lopes de Andrade		(75) 98147-8788
		Endereço Eletrônico (E-mail)
		jessicaandrade.eng@gmail.com

## 3 – JUSTIFICATIVA/FUNDAMENTAÇÃO

A formalização do presente Termo de Cooperação tem como finalidade viabilizar a execução do projeto de **reparo e adequação estrutural de Unidade Básica de Saúde (UBS)** no município de Nazaré, Estado da Bahia, visando garantir condições adequadas de funcionamento da unidade de saúde, promover melhorias na infraestrutura física e assegurar a continuidade e a qualidade do atendimento prestado à população.

A iniciativa encontra respaldo na **Constituição Federal de 1988**, especialmente em seu artigo 196, que estabelece que a saúde é direito de todos e dever do Estado, sendo garantida mediante políticas sociais e econômicas que visem à redução do risco de doenças e ao acesso universal e igualitário às ações e serviços para sua promoção, proteção e recuperação. O projeto também se fundamenta na **Lei nº 8.080/1990**, que dispõe sobre a organização e funcionamento do Sistema Único de Saúde – SUS, bem como na **Lei nº 8.142/1990**, que trata da participação da comunidade na gestão do sistema e das transferências intergovernamentais de recursos na área da saúde. Ademais, a proposta encontra alinhamento com as diretrizes da **Política Nacional de Atenção Básica – PNAB**, instituída pela **Portaria nº 2.436/2017 do Ministério da Saúde**, que estabelece a atenção básica como principal porta de entrada do Sistema Único de Saúde e elemento estruturante da rede de atenção à saúde.

O município de **Nazaré**, conhecido historicamente como **Nazaré das Farinhas**, está localizado na região do **Recôncavo Baiano**, no Estado da Bahia, a aproximadamente **216 km da capital Salvador**, fazendo divisa com os municípios de **Aratuípe, Jaguaripe, Muniz Ferreira, São Felipe, Dom Macedo Costa, Conceição do Almeida e Maragogipe**. Segundo estimativas do **Instituto Brasileiro de Geografia e Estatística – IBGE**, o município possui população aproximada de **29 mil habitantes**, distribuídos entre a sede municipal e diversas comunidades rurais, o que demanda constante fortalecimento da rede pública de saúde para garantir acesso adequado e descentralizado aos serviços de saúde.

No que se refere à **infraestrutura de saúde**, o município conta com **um hospital público em funcionamento, o Hospital Gonçalves Martins**, responsável pelo atendimento hospitalar de média complexidade e suporte à rede municipal. A unidade dispõe de estrutura composta por **leitos clínicos para atendimento básico, leitos para clínicas especializadas, sala de atendimento ao paciente crítico e sala de parto normal**, além de espaços destinados a procedimentos ambulatoriais, como salas de curativo, imunização, nebulização e pequenas intervenções.

Complementando essa estrutura hospitalar, o município dispõe de uma **rede de atenção primária composta por diversas Unidades de Saúde da Família**, distribuídas em diferentes bairros e localidades do território municipal. Entre essas unidades destacam-se:

- USF Apaga Fogo
- USF Apaga Fogo II
- USF Mucambo
- USF Santa Rita
- USF Caboto Leone
- USF Copioba Mirim
- USF Dr. Wilson Gomes dos Santos
- USF Ladeira Grande
- USF Volta do Tanque
- USF Muritiba I
- USF Muritiba II

Essas unidades são responsáveis pela execução das ações da **Estratégia Saúde da Família (ESF)** e desempenham papel fundamental na atenção primária, realizando serviços como consultas médicas e de enfermagem, acompanhamento de gestantes, atendimento a crianças e idosos, vacinação, acompanhamento de pacientes com doenças crônicas, realização de curativos, atividades educativas e ações de promoção da saúde.

Entretanto, algumas dessas unidades apresentam **desgaste natural em sua infraestrutura física**, decorrente do tempo de uso, das condições climáticas e da elevada demanda por atendimentos, o que torna necessária a realização de **reparos estruturais e adequações prediais** para garantir melhores condições de funcionamento, segurança sanitária e qualidade no atendimento prestado à população.

No que se refere ao **perfil epidemiológico**, o município de Nazaré apresenta padrão semelhante ao observado no Estado da Bahia, caracterizado pela presença significativa de **doenças crônicas não transmissíveis (DCNT)**, como hipertensão arterial sistêmica, diabetes mellitus e doenças cardiovasculares, além de doenças imunopreveníveis e agravos transmitidos por vetores, como **dengue, chikungunya e zika**. Também são observadas doenças negligenciadas em algumas regiões do estado, como **esquistossomose e doença de Chagas**, que ainda representam desafios para a saúde pública.

Entre os agravos mais prevalentes destacam-se **hipertensão arterial e diabetes mellitus**, que figuram entre as principais causas de mortalidade e internações relacionadas a doenças crônicas na Bahia. Dados epidemiológicos estaduais indicam que as doenças cerebrovasculares e complicações decorrentes dessas condições representam importante carga para o sistema de saúde, refletindo realidade semelhante em municípios de porte populacional comparável ao de Nazaré.

Outro agravo relevante refere-se às **doenças transmitidas por vetores**, especialmente a dengue, que apresenta comportamento endêmico no estado da Bahia, com incidência sazonal em municípios com características urbanas e periurbanas, como Nazaré. Além disso, também são registradas ocorrências de doenças respiratórias e infecções intestinais, principalmente em crianças menores de cinco anos, o que reforça a importância das ações de prevenção e acompanhamento desenvolvidas na atenção básica.

Entre os agravos de maior impacto para o sistema de saúde destacam-se **hipertensão arterial e doenças cardiovasculares**, responsáveis por parcela significativa das internações hospitalares e mortalidade no estado. Essas condições possuem implicações importantes para o sistema público de saúde, incluindo aumento da demanda por serviços hospitalares, elevação dos custos assistenciais, risco de incapacidade permanente e necessidade de acompanhamento contínuo no âmbito da atenção primária.

Nesse contexto, a manutenção e adequação estrutural das unidades básicas de saúde tornam-se fundamentais para garantir a continuidade das ações de promoção, prevenção e acompanhamento de pacientes com doenças crônicas, bem como para fortalecer a capacidade de resposta da rede municipal de saúde frente aos principais agravos epidemiológicos.

Sob a perspectiva da **avaliação de custo-benefício**, a realização de reparos e melhorias estruturais na unidade de saúde representa investimento estratégico para a gestão pública, pois possibilita a preservação do patrimônio público existente, evita custos mais elevados com reconstruções futuras e garante melhores condições de atendimento à população.

Dessa forma, a execução do presente projeto contribuirá diretamente para o fortalecimento da rede municipal de saúde de Nazaré, assegurando melhores condições estruturais para o funcionamento das unidades básicas e garantindo atendimento digno, eficiente e humanizado à população, em conformidade com os princípios da universalidade, integralidade e equidade que orientam o Sistema Único de Saúde.

#### 4 – CRONOGRAMA DE EXECUÇÃO

Meta	Etapa/Fase	Especificação	Valor Total (R\$)	Duração	
				Início	Término
01	1	SERVIÇOS PRELIMINARES	R\$ 60.655,37	1	1
01	2	PAREDES COM INFILTRAÇÃO	R\$ 112.275,83	5	6
01	3	FORRO COM INFILTRAÇÃO	R\$ 20.097,03	6	7
01	4	COBERTURA	R\$ 33.432,64	1	5
01	5	ESQUADRIAS	R\$ 51.164,50	7	8



01	6	PONTOS ELETRICOS	R\$ 2.485,35	5	6
01	7	PONTOS HIDRAULICOS	R\$ 1.972,48	6	6
01	8	REVESTIMENTO CERAMICO	R\$ 10.001,00	7	7
01	9	AR CONDICIONADO	R\$ 9.515,16	9	12
01	10	REVISÃO DE ESGOTO	R\$ 1.741,91	6	12
01	11	FACHADA	R\$ 22.326,65	7	12
01	12	ALUMINIO COMPOSTO	R\$ 45.906,98	7	12
TOTAL COM BDI:			R\$ 371.574,90		
TOTAL GERAL:			R\$ 371.574,90		

4.1 – DESCRIÇÃO DETALHADA DA META
<p><b>Administração Local</b> Compreende os serviços de gestão administrativa, acompanhamento técnico e supervisão da execução da obra, assegurando conformidade com o projeto, cronograma e normas vigentes.</p> <p><b>Serviços Preliminares</b> Incluem limpeza da área, montagem de canteiro de obras, instalações provisórias, sinalização e demais providências necessárias para início seguro e adequado da intervenção.</p> <p><b>Demolições e Remoção</b> Execução da retirada de estruturas, revestimentos e elementos comprometidos ou que necessitam substituição, garantindo as condições adequadas para a reforma.</p> <p><b>Transporte</b> Abrange o deslocamento e destinação adequada de materiais, resíduos e entulhos provenientes das demolições e obras, em conformidade com as normas ambientais.</p> <p><b>Reforma</b> Conjunto de serviços de reparos e adequações na edificação, incluindo cobertura, pisos, paredes, esquadrias e demais elementos estruturais e de acabamento.</p> <p><b>Instalações Elétricas</b> Revisão, substituição e adequação das redes elétricas, quadros, tomadas e luminárias, garantindo segurança, eficiência e conformidade com normas técnicas.</p> <p><b>Instalações Hidrossanitárias</b> Adequação e modernização das redes hidráulicas e sanitárias, assegurando abastecimento de água, escoamento de efluentes e funcionamento pleno dos sistemas.</p> <p><b>Serviços Finais</b> Incluem pintura, acabamentos, limpeza final da obra e entrega da unidade pronta para utilização, com todas as condições de funcionamento restabelecidas.</p>

5 – PLANO DE APLICAÇÃO (R\$)					
NATUREZA DA DESPESA			ESTADO	PROPONENTE	TOTAL
CAPITAL	OUTROS SERVIÇOS DE TERCEIROS – PESSOA JURÍDICA	33903900	R\$ 364.143,40	R\$ 7.431,50	R\$ 371.574,90
	SUB-TOTAL CAPITAL	33903900	R\$ 364.143,40	R\$ 7.431,50	R\$ 371.574,90
TOTAL GERAL:			R\$ 364.143,40	R\$ 7.431,50	R\$ 371.574,90

6 – CRONOGRAMA DE DESEMBOLSO (R\$)			
2026			
MÊS	METAS	CONCEDENTE	PROPONENTE
Março/2026	01,02,03,04 á 12	R\$ 364.143,40	R\$ 7.431,50

7 – DECLARAÇÃO DOS PROPONENTES
--------------------------------

Na qualidade de Representante Legal do Proponente, declaro para os devidos fins, de prova junto à Secretaria da Saúde do Estado da Bahia, para os efeitos e sob as penas da Lei, que inexistente qualquer débito em mora, ou situação de inadimplência com o Tesouro Nacional/Estadual, ou qualquer Órgão ou Entidade da Administração Pública Federal/Estadual, que impeça a transferência de recursos oriundos de dotações consignadas nos orçamentos do Estado, na forma deste Plano de Trabalho.

Pede Deferimento,

Nazaré-BA, de Março de 2026.

**CARLOS BENON SAMPAIO CARDOSO**

CPF 510.375.565-34

Prefeito Municipal

**LUIS HENRIQUE PRAZERES COSTA**

CPF 344.388.905-00

Secretário Municipal de Saúde

#### 8 – APROVAÇÃO PELO CONCEDENTE

Aprovado,

Salvador-BA, 27 de Março de 2026.

**Roberta Silva de Carvalho Santana**

Secretária da Saúde do Estado da Bahia



Documento assinado eletronicamente por **Carlos Benon Sampaio Cardoso**, **Usuário Externo**, em 27/03/2026, às 14:09, conforme horário oficial de Brasília, com fundamento no art. 13º, Incisos I e II, do [Decreto nº 15.805, de 30 de dezembro de 2014](#).



Documento assinado eletronicamente por **Roberta Silva de Carvalho Santana**, **Secretário(a) Estadual de Saúde**, em 27/03/2026, às 17:56, conforme horário oficial de Brasília, com fundamento no art. 13º, Incisos I e II, do [Decreto nº 15.805, de 30 de dezembro de 2014](#).



A autenticidade deste documento pode ser conferida no site [https://seibahia.ba.gov.br/sei/controlador\\_externo.php?acao=documento\\_conferir&id\\_orgao\\_acesso\\_externo=0](https://seibahia.ba.gov.br/sei/controlador_externo.php?acao=documento_conferir&id_orgao_acesso_externo=0), informando o código verificador **00134628383** e o código CRC **90A1CCDB**.

## Fundo Estadual de Saúde do Estado da Bahia

Resumo do Termo de Convênio n.º 064/2026. Convenientes: O Estado da Bahia, por intermédio da SESAB - CNPJ/MF n.º 05.816.630/0001-52 e o Fundo Municipal de saúde de Nazaré, CNPJ/MF n.º 11.354.455/0001-21. Objeto: Unidade de Saúde da Família Muritiba. Valor total: **R\$ 371.574,90**, sendo **R\$ 364.143,40** custeados pelo CONCEDENTE e **R\$ 7.431,50** a título de contrapartida por parte do CONVENIENTE. Vigência: 12 meses. Assina: em 27 de Março de 2026, Dra. Roberta Silva de Carvalho Santana - Secretária da Saúde, CPF/MF n.º 927.333.525-04. **Sr. Carlos Benon Sampaio Cardoso** - Prefeito Municipal, CPF/MF n.º 510.375.565-34.



## TERMO DE CONVÊNIO

**TERMO DE CONVÊNIO DE COOPERAÇÃO TÉCNICA E FINANCEIRA N.º 064/2026, QUE ENTRE SI, CELEBRAM O ESTADO DA BAHIA, POR INTERMÉDIO DA SECRETARIA DA SAÚDE DO ESTADO DA BAHIA–SESAB/ FUNDO ESTADUAL DE SAÚDE – FES-BA E O MUNICÍPIO DE NAZARÉ.**

O **ESTADO DA BAHIA**, por intermédio da **SECRETARIA DA SAÚDE DO ESTADO DA BAHIA – SESAB / FUNDO ESTADUAL DA SAÚDE – FES-BA**, com sede na Avenida Luiz Viana Filho, 4ª Avenida, n.º 400, Plataforma 06, Lado B, Centro Administrativo da Bahia – CAB, CEP n.º 41.745-002, Salvador, Bahia, CNPJ/MF sob o n.º 05.816.630/0001-52, doravante denominado de **ESTADO**, representado neste ato, pela sua titular a **Secretária**, Sra. **ROBERTA SILVA DE CARVALHO SANTANA**, portadora de Identidade Civil n.º 07.257.737-15, expedida pela SSP/BA, inscrita no CPF/MF sob n.º 927.333.525-04, devidamente autorizada por Ato de Delegação com efeito a partir de 03 de janeiro de 2023, e publicado no Diário Oficial do Estado da Bahia, no dia 04 de janeiro de 2023, e o **MUNICÍPIO DE NAZARÉ / FUNDO MUNICIPAL DE SAÚDE**, com sede Praça Alexandre Bitencourt, nº 7 - Centro, CEP: 44.400-000 – Nazaré - Bahia, inscrito, no CNPJ/MF sob n.º 11.354.455/0001-21, doravante denominado de **MUNICÍPIO**, representada neste ato pela **Sr. CALROS BENON SAMPAIO CARDOSO** Prefeito Municipal, portador de Identidade Civil n.º 04.177.408-67, expedida pela SSP/BA, inscrita no CPF/MF sob n.º 510.375.565-34, e pela **Sr. LUIS HENRIQUE PRAZERES COSTA**, Secretário Municipal de Saúde, portador de Identidade Civil n.º 2651591, expedida pela SSP/BA, inscrita no CPF/MF sob n.º 344.388.905-00 resolvem celebrar o presente Termo de Convênio, decorrente do Processo Administrativo n.º 019.5120.2025.0084840-12 que se regerá pela Lei Estadual n.º 14.634/2023, pela Lei Federal n.º 14.133/2021 e pelas cláusulas e condições a seguir estabelecidas.

### CLÁUSULA PRIMEIRA – DO OBJETO

1.1 O presente Convênio tem por objeto a cooperação técnica e financeira entre o **ESTADO** e o **MUNICÍPIO** visando à execução do projeto de **Reparos da Unidade de Saúde da Família Muritiba 2 no Município de Nazaré/ BA**, conforme condições estabelecidas no Plano de Trabalho aprovado.

1.2 As obras serão executadas na **Rua Milton Costa, S/N, no bairro da Muritiba Nazaré - Ba**.

1.3 Integram o presente convênio, independentemente de transcrição:

a) o Plano de Trabalho;

b) o Projeto Básico ou Termo de Referência.

### CLÁUSULA SEGUNDA – DA VIGÊNCIA E DA PRORROGAÇÃO

2.1 O prazo de vigência do convênio é de 12 (doze) meses, contados da data de sua assinatura, podendo ser prorrogado mediante solicitação fundamentada do **MUNICÍPIO**, desde que formalizado por Termo Aditivo e acompanhado de novo Plano de Trabalho e respectivo cronograma de execução.

2.2 Na hipótese de ocorrer impedimento, suspensão ou atraso no repasse dos recursos por parte do **ESTADO**, em razão do cronograma de desembolso previsto no Plano de Trabalho, a vigência do Convênio será automaticamente prorrogada por período equivalente ao do atraso, devendo tal prorrogação ser formalmente registrada por meio de apostila, nos termos do § 2º do art. 42 da Lei Estadual nº 14.634/2023.

### CLÁUSULA TERCEIRA – DOS RECURSOS FINANCEIROS E DA DOTAÇÃO ORÇAMENTÁRIA

3.1 Os recursos financeiros destinados à execução do objeto deste Convênio, no valor total de R\$ 371.574,90 (trezentos e setenta e um mil quinhentos e setenta e quatro reais e noventa centavos), sendo R\$ 364.143,40 (trezentos e sessenta e quatro mil cento e quarenta e três reais e quarenta centavos), custeados pelo **ESTADO** e R\$ 7.431,50 (sete mil quatrocentos e trinta e um reais e cinquenta centavos), aportados pelo **MUNICÍPIO**, a título de contrapartida, serão alocados de acordo com o cronograma de desembolso e utilizados em estrita conformidade com o Plano de Trabalho.

3.1.1 Os recursos custeados pelo **ESTADO** serão repassados através da seguinte dotação orçamentária:

EXERCÍCIO DE 2026						
	UNIDADE GESTORA	FONTE	PROJETO ATIVIDADE /	PRODUTO	ELEMENTO DE DESPESA	VALOR (R\$)
CÓDIGO	3.19.601	100 / 130 e 300	10.302.435.3350	1488	33.41.41	R\$ 364.143,40 (trezentos e sessenta e quatro mil cento

EXERCÍCIO DE 2026						e quarenta e três reais e quarenta centavos)
<b>DENOMINAÇÃO</b>	Fundo Estadual de Saúde FES-BA	-	Apoio Financeiro na Recuperação de Unidade de Saúde	Recuperação de Unidade de Saúde Apoiada	CONTRIBUIÇÕES	

**3.1.2** Os recursos custeados pelo **MUNICÍPIO**, relativos à sua contrapartida financeira, serão repassados, através da seguinte dotação orçamentária:

EXERCÍCIO DE 2026						
	UNIDADE GESTORA	FONTE	PROJETO / ATIVIDADE	PRODUTO	ELEMENTODE DESPESA	VALOR (R\$)
<b>CÓDIGO</b>	3	1500.1002	10.301.003.1004	-	3.3.90.39.00	R\$ 7.431,50 (sete mil quatrocentos e trinta e um reais e cinquenta centavos)
<b>DENOMINAÇÃO</b>	Fundo Municipal de Saúde	-	Construção, ampliação e reforma e readequações de unidades e espaço de saúde	-	-	

**3.2** Os recursos referidos nesta cláusula destinam-se exclusivamente à execução do objeto definido na Cláusula Primeira, sendo vedada sua utilização, ainda que de forma temporária, em outras despesas ou atividades que não estejam estritamente vinculadas ao perfeito atendimento do objeto deste Convênio.

**3.3** O **MUNICÍPIO** responsabilizar-se-á pelo cumprimento dos objetivos, metas e cronograma de execução estabelecidos no Plano de Trabalho, conforme projeto aprovado pelo **ESTADO**, cabendo-lhe o gerenciamento integral dos recursos financeiros, os quais estão indissociavelmente vinculados ao objeto deste Convênio.

#### CLÁUSULA QUARTA – DA CONTRAPARTIDA DO MUNICÍPIO

**4.1** Compete ao **MUNICÍPIO** integralizar a(s) parcela(s) da contrapartida financeira, de acordo com os prazos estabelecidos no cronograma de desembolso do Plano de Trabalho, mediante depósito na conta bancária específica do convênio, podendo haver antecipação de parcelas, inteiras ou parte, a critério do **MUNICÍPIO**.

**4.2** O **MUNICÍPIO** alocará, a título de contrapartida, para a execução do objeto deste Convênio, o montante de R\$ 7.431,50 (sete mil quatrocentos e trinta e um reais e cinquenta centavos), que deverá ser depositado concomitantemente ao repasse efetuado pelo **ESTADO**.

**4.3** As receitas decorrentes de rendimentos de aplicação financeira dos recursos do convênio não poderão ser computadas como contrapartida do Município.

**4.4** A parcela única, no valor de R\$ 7.431,50 (sete mil quatrocentos e trinta e um reais e cinquenta centavos), deverá ser desembolsada em até **15 (quinze) dias** após a publicação do extrato do Convênio no **Diário Oficial do Estado**.

#### CLÁUSULA QUINTA – LIBERAÇÃO DOS RECURSOS FINANCEIROS DO ESTADO

**5.1** A liberação dos recursos financeiros a cargo do **ESTADO**, previstos na Cláusula Terceira, dar-se-á em **uma única parcela**, que será repassada ao **MUNICÍPIO**, em conta bancária específica vinculada ao presente convênio, aberta em nome do **MUNICÍPIO**, de acordo com o cronograma de desembolso constante no Plano de Trabalho.

**5.2** É vedada a realização de qualquer atividade prevista no Plano de Trabalho antes do início do repasse de recursos financeiros.

**5.3** A parcela única, no valor de R\$ 364.143,40 (trezentos e sessenta e quatro mil cento e quarenta e três reais e quarenta centavos).

**5.4** O **MUNICÍPIO** movimentará os recursos previstos nesta cláusula em conta bancária específica, vinculada ao convênio, assim discriminada: **01 - Banco do Brasil, Agência nº 0238-0 , Conta corrente nº 41.532-4.**

**5.5** Os saldos do convênio, enquanto não utilizados, serão obrigatoriamente aplicados em caderneta de poupança de instituição financeira oficial, se a previsão de seu uso for igual ou superior a 30 (trinta) dias, ou em fundo de aplicação financeira de curto prazo ou operação de mercado aberto, lastreada em títulos da dívida pública, quando a utilização dos mesmos for em prazos menores que 30 (trinta) dias.

**5.6** As receitas financeiras auferidas serão obrigatoriamente computadas a crédito do convênio e aplicadas, exclusivamente, no seu objeto, devendo constar de um demonstrativo específico que integrará as prestações de contas apresentadas pelo **MUNICÍPIO**.

**5.7** O repasse dos recursos previstos nesta cláusula ficará automaticamente suspenso e retidos os valores respectivos, até o saneamento da irregularidade, caso haja inadimplemento de quaisquer das obrigações previstas neste convênio, especificamente quando:

**a)** não tiver havido comprovação da boa e regular aplicação da parcela anteriormente recebida, na forma da legislação aplicável, inclusive mediante procedimentos de fiscalização local, realizados periodicamente pelo **ESTADO** ou pelos órgãos competentes do controle interno da administração;

**b)** verificado desvio de finalidade na aplicação dos recursos, atrasos não justificados no cumprimento das etapas e/ou fases programadas, práticas atentatórias aos princípios fundamentais da Administração Pública nas contratações e demais atos praticados na

execução do convênio, ou o inadimplemento do **MUNICÍPIO** relativamente a outras cláusulas do convênio;

c) o **MUNICÍPIO** deixar de adotar as medidas saneadoras apontadas pelo **ESTADO** ou pelos órgãos competentes do controle interno da administração.

## **CLÁUSULA SEXTA – EXECUÇÃO DA DESPESA**

**6.1** O presente convênio deverá ser executado fielmente pelos partícipes, de acordo com as cláusulas pactuadas e a legislação aplicável.

**6.2** É vedado ao **MUNICÍPIO**, sob pena de rescisão do ajuste:

**I** - utilizar, ainda que em caráter emergencial, os recursos em finalidade diversa da estabelecida neste instrumento; **II** - realizar despesas em data anterior à vigência do convênio;

**III** – realizar licitação em desacordo com o estabelecido no projeto básico ou termo de referência;

**IV** – realizar o aproveitamento de licitação que utilize projeto de engenharia diferente daquele previamente aprovado;

**V** - iniciar a execução do objeto antes da emissão da autorização de início de obra, exceto quando se tratar dos recursos para atender às despesas relativas aos estudos de viabilidade técnica, econômica e ambiental, projetos básicos e executivos, além daquelas necessárias ao licenciamento ambiental;

**VI** - alterar o objeto do convênio, reformular os projetos básicos ou termos de referência, exceto para ampliação do objeto pactuado ou para redução ou exclusão de meta ou etapa, sem prejuízo da fruição ou funcionalidade do objeto, desde que as alterações tenham sido previamente aprovadas pelo **ESTADO**;

**VII** - efetuar pagamento em data posterior à vigência do convênio, salvo se o fato gerador da despesa tenha ocorrido durante a vigência deste instrumento;

**VIII** - efetuar pagamento, a qualquer título, a servidor ou empregado público integrante de quadro de pessoal de órgão ou entidade pública da Administração Pública Federal, Estadual ou Municipal, a qualquer título e sob qualquer forma, diretamente ou através de terceiros;

**IX** - realizar despesas a título de taxa de administração, de gerência ou outras formas de remuneração do partícipe;

**X** - realizar despesas com publicidade, salvo a de caráter educativo, informativo ou de orientação social, da qual não constem nomes, símbolos ou imagens que caracterizem promoção pessoal e desde que previstas no plano de trabalho;

**XI** - transferir recursos liberados pelo **ESTADO**, no todo ou em parte, a conta que não a vinculada ao presente Convênio;

**XII** - trespassar, ceder ou transferir a terceiros a execução do objeto do convênio, nos termos do inciso IX, do art. 43 da Lei estadual 14.634/2023;

**XIII** - realizar o aproveitamento de rendimentos para ampliação ou acréscimo de metas ao plano de trabalho pactuado, sem justificativa do **MUNICÍPIO** e autorização do **ESTADO**;

**XIV** - realizar despesas com taxas bancárias, multas, juros ou correção monetária, inclusive referentes a pagamentos ou recolhimentos fora do prazo, exceto no que se refere às multas e aos juros, se decorrentes de atraso na transferência de recursos pelo **ESTADO** e desde que os prazos para pagamento e os percentuais sejam os mesmos aplicados no mercado.

## **CLÁUSULA SÉTIMA – DA CONTRATAÇÃO DE TERCEIRO**

**7.1** O **MUNICÍPIO** deverá observar, quando da contratação de terceiros com recursos do **ESTADO** vinculados à execução do objeto deste convênio, as disposições contidas na Lei federal nº 14.133, de 2021, Lei estadual nº 14.634/2023 e das demais leis e normativos vigentes que tratarem da matéria.

**7.2** Os editais de licitação para consecução do objeto conveniado serão publicados pelo **MUNICÍPIO** após a assinatura do presente convênio, devendo a publicação do extrato dos editais observar as disposições da legislação específica aplicável ao respectivo processo licitatório.

## **CLÁUSULA OITAVA – DAS OBRIGAÇÕES DOS PARTÍCIPES**

**8.1** Além dos compromissos gerais a que se submetem, por força deste convênio, os **PARTÍCIPES** se comprometem a:

### **8.1.1 - ESTADO:**

a) transferir ao **MUNICÍPIO** os recursos financeiros previstos para a execução deste convênio, de acordo com o cronograma de desembolso;

b) acompanhar, avaliar e aferir, sistematicamente, a execução física e financeira do objeto deste convênio, bem como verificar a regular aplicação das parcelas de recursos;

c) comunicar quaisquer pendências de ordem técnica, jurídica, ambiental ou institucional ao **MUNICÍPIO** para saneamento ou apresentação de informações e esclarecimentos;

d) verificar a realização do processo licitatório ou de contratação direta;

e) verificar a existência de Anotação de Responsabilidade Técnica – ART e Registro de Responsabilidade Técnica – RRT;

f) analisar e, se for o caso, aceitar as propostas de alteração do convênio e do seu plano de trabalho, observados os regramentos legais e a tempestividade, de forma que não haja prejuízo à execução do objeto;

g) reorientar ações e decidir quanto à aceitação de justificativas sobre impropriedades identificadas na execução do instrumento;

h) garantir disponibilidade de equipe técnica para que seja realizado, de forma regular, o acompanhamento das obras e serviços de engenharia, inclusive com visitas de campo preliminar;

i) dispor de estrutura física e equipe técnica adequadas para analisar as peças técnicas e documentais, acompanhar a execução física



do objeto pactuado, e realizar a conformidade financeira e a análise da prestação de contas final;

j) divulgar atos normativos e orientar o MUNICÍPIO quanto à correta execução dos projetos e atividades;

k) instaurar eventual Tomada de Contas e processo de Reparação de Danos, observando os procedimentos e a formalização, de acordo com a legislação específica ao caso;

l) analisar a prestação de contas final dos instrumentos com base nos resultados da execução física e financeira, bem como de outros elementos que comprovem o cumprimento do objeto pactuado;

m) notificar o MUNICÍPIO quando não apresentada a prestação de contas ou se constatada a má aplicação dos recursos públicos transferidos; e

n) exigir que o MUNICÍPIO disponibilize, em seu sítio oficial na internet ou, na sua falta, em sua sede, em local de fácil visibilidade, o extrato do instrumento, contendo, pelo menos, o objeto, a finalidade, os valores e as datas de liberação, o detalhamento da aplicação dos recursos e as contratações realizadas para a execução do objeto pactuado;

o) registrar o MUNICÍPIO em cadastros de inadimplência;

p) apresentar, ao final de cada etapa e/ou fase prevista no plano de trabalho, laudo acerca do estágio de sua execução, atestando, em sendo o caso, o seu cumprimento, para liberação das parcelas correspondentes às etapas e/ou fases de execução seguintes;

q) providenciar o registro contábil adequado e manter atualizado controle sobre os recursos liberados e sobre as prestações de contas liberadas.

### 8.1.2 - MUNICÍPIO:

a) manter e movimentar os recursos financeiros de que trata este convênio em conta bancária específica, aberta em instituição financeira oficial, inclusive os resultantes de eventual aplicação financeira, bem assim aqueles oferecidos como contrapartida, utilizando cheque nominativo, ordem bancária, transferência eletrônica disponível ou outra modalidade de saque autorizada pelo Banco Central do Brasil, com identificação do destinatário e nomes dos credores, quando aplicável, somente se admitindo saques em espécie quando, excepcionada e justificadamente, restar inviável a utilização dos meios indicados;

b) aplicar os recursos financeiros de que trata este convênio em conformidade com o plano de trabalho e, exclusivamente, no cumprimento do seu objeto, observadas as vedações constantes neste instrumento relativas à execução das despesas;

c) proceder ao depósito da contrapartida pactuada neste instrumento, na conta bancária específica vinculada ao presente convênio, em conformidade com os prazos estabelecidos no cronograma de desembolso do plano de trabalho;

d) aplicar os recursos financeiros recebidos e da contrapartida, bem como os rendimentos auferidos, fruto de sua aplicação financeira, exclusivamente, na consecução do objeto deste convênio, não sendo permitido o seu uso para qualquer outro fim;

e) executar e fiscalizar os trabalhos necessários à consecução do objeto pactuado no instrumento, observando prazos e custos, designando profissional habilitado no local da intervenção com a respectiva Anotação de Responsabilidade Técnica- ART;

f) garantir a existência de infraestrutura, utilidades, pessoal e licenças necessários à instalação e disponibilização dos equipamentos adquiridos;

g) apresentar documentos de titularidade dominial da área de intervenção, licenças e aprovações de projetos emitidos pelo órgão ambiental competente, órgão ou entidade da esfera municipal, estadual, distrital ou federal, bem como concessionárias de serviços públicos, quando couber, nos termos da legislação aplicável;

h) submeter previamente ao **ESTADO** qualquer proposta de alteração do plano de trabalho aceito, na forma definida neste instrumento, observadas as vedações relativas à execução das despesas;

i) realizar as atividades constantes no plano de trabalho com o acompanhamento do responsável técnico indicado;

j) realizar o procedimento de compras e contratações, sob sua inteira responsabilidade, observada a legislação vigente;

k) prever, no edital de licitação e no contrato administrativo de execução ou fornecimento, que a responsabilidade pela qualidade dos materiais e serviços executados ou fornecidos é da empresa contratada para esta finalidade, inclusive a promoção de readequações, sempre que detectadas impropriedades que possam comprometer a consecução do objeto ajustado;

l) exercer, na qualidade de contratante, a fiscalização sobre o contrato administrativo de execução ou fornecimento;

m) apresentar relatório de execução físico-financeiro, informando o percentual realizado do objeto e a sua compatibilidade com o montante financeiro dos recursos recebidos em atendimento dos fins propostos neste convênio;

n) assumir por sua conta e risco as despesas referentes às taxas bancárias, multas, juros ou correção monetária, bem como as despesas referentes a atrasos nos pagamentos;

o) assumir, sob sua única e exclusiva responsabilidade os encargos tributários, trabalhistas e previdenciários de todo o pessoal envolvido na execução do objeto deste convênio, que não terão qualquer vínculo empregatício ou relação de trabalho com o **ESTADO**;

p) as receitas financeiras resultantes da aplicação no mercado financeiro dos recursos recebidos deverão ser utilizadas no objeto do convênio, estando sujeito às mesmas condições de prestações de contas exigidas para os recursos recebidos;

q) restituir ao **ESTADO** os valores transferidos, acrescido de atualização monetária, quando não for executado o objeto, quando não for apresentada devidamente a prestação de contas, ou quando os recursos forem utilizados em finalidade diversa daquela prevista no instrumento;

r) restituir eventual saldo de recursos, inclusive os rendimentos de aplicação financeira, conforme o caso, quando da conclusão, denúncia, rescisão ou extinção do instrumento;

s) indicar profissional no âmbito do **MUNICÍPIO**, responsável pelo desenvolvimento do objeto, articulando com o **ESTADO**, para dirimir dúvidas, ajustes e aspectos relativos a desenvolvimento dos trabalhos;

t) manter atualizada a escrituração contábil específica dos atos e fatos relativos à execução deste convênio, para fins de fiscalização, acompanhamento e avaliação dos resultados obtidos;

u) facilitar o monitoramento e o acompanhamento do **ESTADO**, permitindo-lhe efetuar visitas in loco e fornecendo, sempre que solicitado, as informações e os documentos relacionados com a execução do objeto

- deste convênio, especialmente no que se refere ao exame da documentação relativa à licitação realizada e aos contratos celebrados;
- v)** permitir o livre acesso de servidores do **ESTADO** e dos órgãos de controle interno e externo, a qualquer tempo e lugar, aos processos, documentos e informações referentes a este convênio, bem como aos locais de execução do respectivo objeto;
- w)** apresentar a prestação de contas dos recursos recebidos por meio deste convênio, no prazo e forma estabelecidos neste instrumento, utilizando documentação idônea para comprovar os gastos respectivos;
- x)** responder por todo e qualquer acontecimento que ocorra por força deste convênio, fazendo-se única detentora da gestão e dos deveres que tenham a ver com o mesmo;
- y)** operar, manter e conservar adequadamente o patrimônio público gerado pelos investimentos decorrentes do convênio, de modo a assegurar a sustentabilidade do projeto e atender as finalidades sociais às quais se destina;
- z)** assegurar e destacar, obrigatoriamente, a participação do **ESTADO** em toda e qualquer ação, promocional ou não, relacionada com a execução do objeto descrito neste convênio, fazendo constar na divulgação através de quaisquer meios de comunicação, inclusive impressos, cartazes, painéis, faixas, etc. a seguinte expressão: “Esta obra conta com o apoio do **ESTADO DA BAHIA**, através da **SECRETARIA DE SAÚDE DO ESTADO DA BAHIA – SESAB**”;
- aa)** fornecer ao **ESTADO**, a qualquer tempo, informações sobre as ações desenvolvidas para viabilizar o acompanhamento e avaliação do processo;
- bb)** instaurar processo administrativo apuratório, inclusive processo administrativo disciplinar, quando constatado o desvio ou malversação de recursos públicos, irregularidade na execução do contrato ou gestão financeira do convênio, comunicando tal fato ao **ESTADO**.

## **CLÁUSULA NONA – DO ACOMPANHAMENTO E MONITORAMENTO**

- 9.1** O **ESTADO** exercerá as atribuições de acompanhamento, fiscalização e avaliação da execução deste convênio, além do exame das despesas, com a avaliação técnica relativa à aplicação dos recursos repassados, a fim de verificar sua correta utilização, mediante a elaboração de relatórios, realização de inspeções e visitas, e atestação da satisfatória realização do objeto do convênio.
- 9.2** Fica assegurado ao **ESTADO** o livre acesso de seus técnicos credenciados para acompanhar, a qualquer tempo e lugar, a todos os atos e fatos praticados, relacionados direta ou indiretamente a este convênio, quando em missão fiscalizadora e ou de auditoria.
- 9.3** O acompanhamento, fiscalização e avaliação da execução deste convênio a cargo do **ESTADO** será executada:
- 9.3.1** O acompanhamento e monitoramento do **ESTADO** será executado pela **DIRETORIA DE CONVÊNIOS DO FESBA - DICONV/FESBA/COORDENAÇÃO DE ACOMPANHAMENTO**, através da Sra. **TAÍS ALICE MENDES BITENCOURT**, Cadastro: 19.597.098-2 e Sra. **CRISTINA MARIA JESUS DOS ANJOS CELES**, cadastro: 19.244973-8, será realizado o acompanhamento e monitoramento das informações encaminhadas pelo responsável da fiscalização e avaliação da execução deste Convênio, e posteriormente encaminhando notificação ao município se necessário, inerente a execução plena do objeto pactuado.
- 9.3.2** À Avaliação da execução do objeto deste convênio a cargo do **ESTADO** será executado pelo gestor do **GABINETE DO SECRETÁRIO – GASEC / COORDENAÇÃO EXECUTIVA DE INFRAESTRUTURA DA REDE FÍSICA - CEIRF** - através do Sr. **MURILO SPÍNOLA CONCHA BAHIENSE** - Coordenador de Obras - cadastro: 920.903-08, o qual designará engenheiros para realização das vistorias correspondente a este objeto.
- 9.4** Em caso de afastamento, impedimento ou desligamento do servidor indicado dos quadros do **ESTADO**, deverá ser imediatamente designado substituto mediante registro em apostila.
- 9.5** O acompanhamento e a fiscalização exercidos pelo **ESTADO** não excluem e nem reduzem as responsabilidades do **MUNICÍPIO** de acompanhar e supervisionar a equipe e as ações desenvolvidas para execução do objeto deste convênio.
- 9.6** O **ESTADO** deverá realizar o acompanhamento e a conformidade financeira, verificando:
- I** - a comprovação da boa e regular aplicação dos recursos, na forma da legislação aplicável;
- II** - os pagamentos realizados pelo **MUNICÍPIO**;
- III** - o cumprimento das metas do plano de trabalho nas condições estabelecidas, por meio da verificação da compatibilidade entre o pactuado e o efetivamente executado; e
- IV** - as liberações de recursos do **ESTADO** e os aportes de contrapartida do **MUNICÍPIO**, conforme cronograma pactuado.
- 9.7** O **ESTADO** deverá realizar visita de campo preliminar e vistoria final in loco e, adicionalmente, vistorias intermediárias in loco.
- 9.8** Os processos, documentos ou informações referentes à execução deste instrumento não poderão ser sonegados aos servidores do **ESTADO** e dos órgãos de controle interno e externo.
- 9.9** Aquele que, por ação ou omissão, causar embaraço, constrangimento ou obstáculo à atuação do **ESTADO** e dos órgãos de controle interno e externo, no desempenho de suas funções institucionais relativas ao acompanhamento e fiscalização dos recursos transferidos, ficará sujeito à responsabilização administrativa, civil e penal.
- 9.10** Quaisquer pendências de ordem técnica, jurídica, ambiental ou institucional verificados pelo **ESTADO** deverão ser informadas ao **MUNICÍPIO** para saneamento ou apresentação de informações e esclarecimentos.
- 9.11** A utilização dos recursos em desconformidade com o pactuado no instrumento ensejará obrigação do **MUNICÍPIO** devolvê-los devidamente atualizados.
- 9.12** O **MUNICÍPIO** responde pelos danos causados a terceiros, decorrentes de culpa ou dolo na execução do convênio.

## **CLÁUSULA DÉCIMA – PRESTAÇÃO DE CONTAS**

- 10.1** O **MUNICÍPIO** deverá encaminhar a prestação de contas dos recursos recebidos, bem como, da sua contrapartida.
- 10.2** A prestação de contas parcial será exigida quando a liberação de recursos ocorrer em 02 (duas) ou mais parcelas, como condicionante à liberação das parcelas seguintes, e conterà os seguintes documentos:
- a)** ofício de encaminhamento;

- b) cópia do convênio e, se for o caso, dos Termos Aditivos, bem como da respectiva publicação no Diário Oficial do Estado;
- c) cópia do plano de trabalho devidamente aprovado;
- d) relatório de execução físico-financeira;
- e) relação dos pagamentos efetuados em razão do convênio e respectivos comprovantes;
- f) demonstrativo das origens e aplicações dos recursos, assinado por profissional responsável pela contabilidade, com indicação do número do seu registro no Conselho Regional de Contabilidade;
- g) conciliação bancária, acompanhada de cópia do extrato da conta corrente específica, cópia dos documentos comprobatórios dos processos de licitação relativos ao período do recebimento e aplicação da parcela objeto da prestação de contas parcial, até o último pagamento;
- h) relação de bens adquiridos, produzidos ou construídos com recursos do convênio;
- i) comprovante de depósito de contrapartida financeira;
- j) demonstrativos de rendimentos da aplicação financeira;
- k) cópia do processo licitatório ou de contratação direta;
- l) relatório fotográfico da fiscalização da execução física da obra, reforma, ampliação ou construção;
- m) Anotação de Responsabilidade Técnica – ART ou Registro de Responsabilidade Técnica – RRT;
- n) folha de pagamento de empregados que trabalharam na obra, quando couber;
- o) cópia das guias de recolhimento ou pagamento dos tributos relativos a folha de pessoal/ encargos sociais – INSS, FGTS, IRRF, contribuição sindical, entre outros, quando couber;
- p) Laudo Técnico Parcial.

**10.3** A prestação de contas final deverá ser apresentada no prazo de **60 (sessenta) dias** contados do término da vigência do Convênio e será composta, além dos documentos constantes no item 10.2 desta cláusula e das informações registradas pelo **MUNICÍPIO** nas prestações de contas parciais, pelo seguinte:

- a) Relatório de Cumprimento do Objeto, devendo conter os subsídios necessários para a avaliação e manifestação do gestor quanto a efetiva conclusão do objeto pactuado;
- b) Declaração de realização dos objetivos a que se propunha o instrumento;
- c) Comprovante do recolhimento do saldo de recursos, quando houver;
- d) Laudo Técnico Final;
- e) Termo de Entrega/ Aceitação Definitiva da Obra;
- f) Cópia das Plantas e Memorial Descritivo da Obra;
- g) Termo de compromisso por meio do qual o **MUNICÍPIO** será obrigado a manter os documentos relacionados ao instrumento, nos termos da legislação vigente.

**10.4** Na prestação de contas final será dispensada a apresentação, relativamente aos documentos mencionados nas alíneas de “e” a “h” do item 10.2, daqueles já apresentados nas prestações de contas parciais.

**10.5** O relatório de execução físico-financeira, referido na alínea “d” do item 10.2 deverá informar o percentual da realização do objeto do convênio e sua compatibilidade com o montante financeiro dos recursos recebidos e atendimento dos fins propostos.

**10.6** O relatório de execução físico-financeiro deverá informar se o seu recebimento é provisório ou definitivo e apresentar certidões de quitação dos encargos incidentes sobre a obra, bem como, documento hábil expedido pelo órgão competente do Poder Público Municipal que liberou a obra para utilização, nos fins autorizados, quando cabível.

**10.7** Transcorrido o período previsto no cronograma de execução para cumprimento das etapas e/ou fases de execução correspondente ao montante dos recursos já recebidos sem que tenha sido apresentada a prestação de contas respectiva, o **MUNICÍPIO** será registrado, em cadastros de inadimplência, como inadimplente.

**10.8** A aprovação da prestação de contas fica condicionada à verificação da regularidade dos documentos apresentados, bem assim à certificação do cumprimento das etapas e/ou fases de execução correspondente, mediante parecer circunstanciado pelo servidor responsável do acompanhamento e monitoramento do convênio.

**10.9** A prestação de contas não exime o **MUNICÍPIO** de comprovar a regular aplicação dos recursos ao Tribunal de Contas do Estado e a outros órgãos de controle interno e externo da Administração, nos termos da legislação específica vigente.

**10.10** Cabe ao representante legal, ao prefeito ou sucessor prestar contas dos recursos provenientes deste instrumento.

**10.11** Na impossibilidade de atender ao disposto no item 10.10, desta cláusula, deverá ser apresentado ao **ESTADO**, justificativas que demonstrem o impedimento de prestar contas e as medidas adotadas para o resguardo do patrimônio público.

**10.12** Quando a impossibilidade de prestar contas decorrer de ação ou omissão do antecessor, o novo administrador solicitará ao **ESTADO** a instauração de Tomada de Contas Especial.

## **CLÁUSULA DÉCIMA PRIMEIRA – DA ALTERAÇÃO DO CONVÊNIO**

**11.1** Este convênio poderá ser alterado mediante proposta de qualquer das partes.

**11.2** A alteração do convênio dependerá de revisão do plano de trabalho e de expressa e motivada autorização da autoridade competente, comprovada a execução das etapas e/ou fases de execução anteriores com a devida prestação de contas, sendo vedada a modificação do objeto original.

**11.3** A alteração do convênio e a prorrogação do prazo de vigência serão formalizadas por termo aditivo desde que solicitada e

devidamente justificada dentro do prazo da sua vigência e em conformidade com a legislação em vigor.

**11.4** Em caso de impedimento, suspensão ou atraso no repasse dos recursos, o cronograma de execução será prorrogado automaticamente pelo tempo correspondente, anotadas tais circunstâncias mediante simples apostila, (§2º do art. 45 da Lei estadual nº 14.634/2023).

## **CLÁUSULA DÉCIMA SEGUNDA - DENÚNCIA, RESCISÃO E EXTINÇÃO**

**12.1** O presente convênio poderá ser:

**I** - denunciado a qualquer tempo, ficando os partícipes responsáveis somente pelas obrigações e auferindo as vantagens do tempo em que participaram voluntariamente da avença, vedada qualquer cláusula obrigatória de permanência ou sancionadora dos denunciantes;

**II** - rescindido, independente de prévia notificação ou interpelação judicial ou extrajudicial, nas seguintes hipóteses:

a) inadimplemento de quaisquer das cláusulas pactuadas;

b) constatação, a qualquer tempo, de falsidade ou incorreção em qualquer documento apresentado; e

c) verificação da ocorrência de qualquer circunstância que enseje a instauração de Tomada de Contas Especial;

**III** - extinto, quando não tiver ocorrido repasse de recursos nos prazos estabelecidos no instrumento.

**12.2** Quando da denúncia ou rescisão do instrumento, o **MUNICÍPIO** deverá:

**I** - devolver os saldos remanescentes, inclusive aqueles oriundos de rendimentos de aplicações financeiras, em até 30 (trinta) dias; e

**II** - apresentar a prestação de contas final em até 60 (sessenta) dias.

**12.3** A rescisão do convênio decorrente de dano ao erário provocado por ato ilegal, ilegítimo ou antieconômico, enseja a instauração de Tomada de Contas Especial, de acordo com a legislação específica, exceto se houver a devolução dos recursos devidamente corrigidos, sem prejuízo, no último caso, da continuidade da apuração, por medidas administrativas próprias, quando identificadas outras irregularidades decorrentes do ato praticado.

**12.4** O **ESTADO** publicará no Diário Oficial do Estado a denúncia, rescisão ou extinção.

## **CLÁUSULA DÉCIMA TERCEIRA - PESSOAL**

**13.1** O **MUNICÍPIO** responsabiliza-se por todo o pessoal utilizado na execução do objeto deste Convênio, que não terá relação jurídica de qualquer natureza com o **ESTADO**.

## **CLÁUSULA DÉCIMA QUARTA - BENS ADQUIRIDOS**

**14.1** Os bens adquiridos, produzidos ou transformados, no âmbito deste convênio, não poderão ser alienados, locados, emprestados ou oferecidos como garantia, ou cedidos a terceiros sem prévia e expressa autorização do **ESTADO**.

**14.2** Sem prejuízo do cumprimento das obrigações previstas neste convênio, o **MUNICÍPIO** deverá apresentar relatórios semestrais acerca da utilização dos bens, seu local de instalação e estado de funcionamento durante todo o prazo do convênio.

**14.3** O **ESTADO**, por meio do servidor responsável pela fiscalização do convênio, emitirá pareceres acerca dos relatórios previstos no item 14.2 desta cláusula e, constatando o seu mau uso ou desvio de finalidade, estes serão revertidos ao patrimônio do **ESTADO**, sem prejuízo da responsabilização civil, penal e administrativa da entidade e de seus dirigentes.

## **CLÁUSULA DÉCIMA QUINTA – DIVULGAÇÃO**

**15.1** Em todas as ações de Marketing Institucional ou Promocional relacionadas com o objeto do presente convênio será obrigatoriamente destacada a participação do **ESTADO** através da **Secretaria da Saúde do Estado da Bahia -SESAB**.

## **CLÁUSULA DÉCIMA SEXTA – PUBLICAÇÃO**

**16.1** A eficácia do presente Convênio fica condicionada à publicação do respectivo extrato no Diário Oficial do Estado, a qual deverá ser providenciada pelo **ESTADO** no prazo de até 10 (dez) dias úteis a contar da respectiva assinatura.

## **CLÁUSULA DÉCIMA SÉTIMA - COMUNICAÇÃO ELETRÔNICA**

**17.1** Fica pactuado que os atos de comunicação processual com o **MUNICÍPIO** poderão ser realizados por meio eletrônico, na forma do disposto na Lei n.º 12.209, de 20 de abril de 2011, e do Decreto n.º 15.805, de 30 de dezembro de 2014.

**17.1.1** O **MUNICÍPIO** deverá manter atualizado o endereço eletrônico cadastrado no Sistema Eletrônico de Informações - SEI, para efeito do recebimento de notificação, intimações relativas a atos processuais, bem como para o envio da prestação de contas referente ao convênio, nos termos do Decreto Estadual n.º 17.983, de 24 de outubro de 2017.

## **CLÁUSULA DÉCIMA OITAVA – DISPOSIÇÕES GERAIS**

**18.1** Os casos omissos serão dirimidos pelo **ESTADO**, segundo as disposições contidas na Lei n.º 14.133, de 2021, na Lei n.º 14.634, de 2023, e demais normas aplicáveis.

**18.2** Na contagem dos prazos estabelecidos neste convênio, excluir-se-á o dia do início e incluir-se-á o do vencimento, nos termos do art. 183 da Lei n.º 14.133, de 2021.

**18.3** Só se iniciam e vencem os prazos em dias de expediente na Administração.

## **CLÁUSULA DÉCIMA NONA – FORO**

19.1 As partes elegem o Foro da Cidade do Salvador, Estado da Bahia, que prevalecerá sobre qualquer outro, por mais privilegiado que seja, para solucionar quaisquer dúvidas oriundas deste instrumento que não puderem ser dirimidas por quaisquer dos meios alternativos resolução de controvérsias de que trata a Lei n.º 14.133, de 2021.

Salvador, 27 de março de 2026

**CALROS BENON SAMPAIO CARDOSO**  
**PREFEITO MUNICIPAL DE NAZARÉ**

**LUIS HENRIQUE PRAZERES COSTA**  
**SECRETÁRIO DA SAÚDE DE NAZARÉ**

**ROBERTA SILVA DE CARVALHO SANTANA**  
**SECRETÁRIA DA SAÚDE DO ESTADO DA BAHIA**



Documento assinado eletronicamente por **Carlos Benon Sampaio Cardoso**, **Usuário Externo**, em 27/03/2026, às 14:10, conforme horário oficial de Brasília, com fundamento no art. 13º, Incisos I e II, do [Decreto nº 15.805, de 30 de dezembro de 2014](#).



Documento assinado eletronicamente por **Roberta Silva de Carvalho Santana**, **Secretário(a) Estadual de Saúde**, em 27/03/2026, às 17:56, conforme horário oficial de Brasília, com fundamento no art. 13º, Incisos I e II, do [Decreto nº 15.805, de 30 de dezembro de 2014](#).



A autenticidade deste documento pode ser conferida no site [https://seibahia.ba.gov.br/sei/controlador\\_externo.php?acao=documento\\_conferir&id\\_orgao\\_acesso\\_externo=0](https://seibahia.ba.gov.br/sei/controlador_externo.php?acao=documento_conferir&id_orgao_acesso_externo=0), informando o código verificador **00134628348** e o código CRC **5E563CA0**.



**Obra**  
**Execução da Reforma e Modernização da USF Municipal de Nazaré – BA -**  
**REV02**

**Bancos**  
**SINAPI - 09/2025 - Bahia**  
**ORSE - 08/2025 - Sergipe**

**B.D.I.**  
**21,97%**

**Encargos Sociais**  
**Não Desonerado:**  
**Horista: 115,57%**  
**Mensalista: 71,29%**

**Orçamento Sintético**

Item	Código	Banco	Descrição	Und	Quant.	Valor Unit	Valor Unit com BDI	Total	Peso (%)
<b>1</b>			<b>Serviços Preliminares</b>		<b>1</b>		<b>60.655,37</b>	<b>60.655,37</b>	<b>16,32 %</b>
<b>1.1</b>			<b>Administração de Obra</b>		<b>1</b>		<b>29.409,12</b>	<b>29.409,12</b>	<b>7,91 %</b>
1.1.1	90777	SINAPI	ENGENHEIRO CIVIL DE OBRA JUNIOR COM ENCARGOS COMPLEMENTARES	H	72	130,58	159,26	11.466,72	3,09 %
1.1.2	90776	SINAPI	ENCARREGADO GERAL COM ENCARGOS COMPLEMENTARES	H	360	40,87	49,84	17.942,40	4,83 %
<b>1.2</b>			<b>Demolições</b>		<b>1</b>		<b>11.603,56</b>	<b>11.603,56</b>	<b>3,12 %</b>
1.2.1	104791	SINAPI	DEMOLIÇÃO DE ARGAMASSAS, DE FORMA DE FORMA MECANIZADA COM MARTELETE, SEM REAPROVEITAMENTO. AF_09/2023	m²	363,36	8,44	10,29	3.738,97	1,01 %
1.2.2	97650	SINAPI	REMOÇÃO DE TRAMA DE MADEIRA PARA COBERTURA, DE FORMA MANUAL, SEM REAPROVEITAMENTO. AF_09/2023	m²	278,17	8,94	10,90	3.032,05	0,82 %
1.2.3	97647	SINAPI	REMOÇÃO DE TELHAS DE FIBROCIMENTO METÁLICA E CERÂMICA, DE FORMA MANUAL, SEM REAPROVEITAMENTO. AF_09/2023	m²	278,17	4,13	5,03	1.399,19	0,38 %
1.2.4	97633	SINAPI	DEMOLIÇÃO DE REVESTIMENTO CERÂMICO, DE FORMA MANUAL, SEM REAPROVEITAMENTO. AF_09/2023	m²	91,72	26,53	32,35	2.967,14	0,80 %
1.2.5	12	ORSE	Demolição de forros	m²	34,74	11,01	13,42	466,21	0,13 %
<b>1.3</b>			<b>Bota Fora</b>		<b>1</b>		<b>14.133,43</b>	<b>14.133,43</b>	<b>3,80 %</b>
1.3.1	26	ORSE	Coleta e carga manuais de entulho	m³	122,78	24,37	29,72	3.649,02	0,98 %
1.3.2	13197	ORSE	Locação de caixa coletora de entulho capacidade 5 m³ (Local: Aracaju), prazo máximo de 7 dias, inclusive descarte. Rev 01_03/2025	un	24,56	350,00	426,89	10.484,41	2,82 %
<b>1.4</b>			<b>Barracão e tapume</b>		<b>1</b>		<b>5.509,26</b>	<b>5.509,26</b>	<b>1,48 %</b>
1.4.1	5088	ORSE	Barracão para Obras de Médio Porte Reaproveitamento 2 vezes	m²	6	289,39	352,96	2.117,76	0,57 %
1.4.2	98459	SINAPI	TAPUME COM TELHA METÁLICA. AF_03/2024	m²	30	92,69	113,05	3.391,50	0,91 %
<b>2</b>			<b>Paredes com Infiltração</b>		<b>1</b>		<b>112.275,83</b>	<b>112.275,83</b>	<b>30,22 %</b>



Prefeitura Municipal de Nazaré  
CNPJ: 13.797.188/0001-92

<b>2.1</b>			<b>Chapisco e Reboco com Aditivo</b>		<b>1</b>		<b>25.853,06</b>	<b>25.853,06</b>	<b>6,96 %</b>
2.1.1	CPU7508	Próprio	MASSA ÚNICA, EM ARGAMASSA TRAÇO 1:2:8, PREPARO MECÂNICO, APLICADA MANUALMENTE EM PAREDES INTERNAS DE AMBIENTES COM ÁREA ENTRE 5M² E 10M², E = 17,5MM, COM TALISCAS.E ADITIVO VEDACIT OU SIMILAR	m²	363,36	48,18	58,76	21.351,03	5,75 %
2.1.2	87899	SINAPI	CHAPISCO APLICADO EM ALVENARIA (COM PRESENÇA DE VÃOS) E ESTRUTURAS DE CONCRETO DE FACHADA, COM ROLO PARA TEXTURA ACRÍLICA. ARGAMASSA TRAÇO 1:4 E EMULSÃO POLIMÉRICA (ADESIVO) COM PREPARO MANUAL. AF_10/2022	m²	363,36	10,16	12,39	4.502,03	1,21 %
<b>2.2</b>			<b>Pintura</b>		<b>1</b>		<b>86.422,77</b>	<b>86.422,77</b>	<b>23,26 %</b>
2.2.1	5055	ORSE	Remoção de pintura com aplicação de 02 demãos de removedor pastoso	m²	765,43	18,71	22,82	17.467,11	4,70 %
2.2.2	CPU4155	Próprio	PINTURA PAREDE COM TINTA EPOXI, 3 DEMÃOS	m²	244,79	128,39	156,59	38.331,66	10,32 %
2.2.3	96130	SINAPI	APLICAÇÃO MANUAL DE MASSA ACRÍLICA EM PAREDES EXTERNAS DE CASAS, UMA DEMÃO. AF_03/2024	m²	765,43	20,87	25,45	19.480,19	5,24 %
2.2.4	88485	SINAPI	FUNDO SELADOR ACRÍLICO, APLICAÇÃO MANUAL EM PAREDE, UMA DEMÃO. AF_04/2023	m²	765,43	4,70	5,73	4.385,91	1,18 %
2.2.5	104641	SINAPI	PINTURA LÁTEX ACRÍLICA ECONÔMICA, APLICAÇÃO MANUAL EM PAREDES, DUAS DEMÃOS. AF_04/2023	m²	520,64	10,65	12,98	6.757,90	1,82 %
<b>3</b>			<b>Forro com infiltração</b>		<b>1</b>		<b>20.097,03</b>	<b>20.097,03</b>	<b>5,41 %</b>
3.1	88488	SINAPI	PINTURA LÁTEX ACRÍLICA PREMIUM, APLICAÇÃO MANUAL EM TETO, DUAS DEMÃOS. AF_04/2023	m²	258,89	17,18	20,95	5.423,74	1,46 %
3.2	88484	SINAPI	FUNDO SELADOR ACRÍLICO, APLICAÇÃO MANUAL EM TETO, UMA DEMÃO. AF_04/2023	m²	258,89	5,83	7,11	1.840,70	0,50 %
3.3	96135	SINAPI	APLICAÇÃO MANUAL DE MASSA ACRÍLICA EM PAREDES EXTERNAS DE CASAS, DUAS DEMÃOS. AF_03/2024	m²	258,89	32,09	39,14	10.132,95	2,73 %
3.4	10656	ORSE	Forro de gesso acartonado, cor branca, placa 1243 x 618mm, marca GYPSUM modelo gessolyne, ou similar - fornecimento	m²	34,74	63,72	77,71	2.699,64	0,73 %
<b>4</b>			<b>Cobertura</b>		<b>1</b>		<b>33.432,64</b>	<b>33.432,64</b>	<b>9,00 %</b>
4.1	92543	SINAPI	TRAMA DE MADEIRA COMPOSTA POR TERÇAS PARA TELHADOS DE ATÉ 2 ÁGUAS PARA TELHA ONDULADA DE FIBROCIMENTO, METÁLICA, PLÁSTICA OU TERMOACÚSTICA, INCLUSO TRANSPORTE VERTICAL. AF_07/2019	m²	278,167	24,26	29,58	8.228,17	2,21 %
4.2	94213	SINAPI	TELHAMENTO COM TELHA DE AÇO/ALUMÍNIO E = 0,5 MM, COM ATÉ 2 ÁGUAS, INCLUSO IÇAMENTO. AF_07/2019	m²	278,167	62,74	76,52	21.285,33	5,73 %
4.3	100435	SINAPI	RUFO EM FIBROCIMENTO PARA TELHA ONDULADA E = 6 MM, ABA DE 26 CM, INCLUSO TRANSPORTE VERTICAL, EXCETO CONTRARRUFO. AF_07/2019	M	50,31	63,87	77,90	3.919,14	1,05 %
<b>5</b>			<b>Esquadrias</b>		<b>1</b>		<b>51.164,50</b>	<b>51.164,50</b>	<b>13,77 %</b>



Prefeitura Municipal de Nazaré  
CNPJ: 13.797.188/0001-92

<b>5.1</b>			<b>Portas</b>		<b>1</b>		<b>33.029,50</b>	<b>33.029,50</b>	<b>8,89 %</b>
5.1.1	100687	SINAPI	KIT DE PORTA DE MADEIRA FRISADA, SEMI-OCA (LEVE OU MÉDIA), PADRÃO MÉDIO, 60X210CM, ESPESSURA DE 3,5CM, ITENS INCLUSOS: DOBRADIÇAS, MONTAGEM E INSTALAÇÃO DE BATENTE, FECHADURA COM EXECUÇÃO DO FURO - FORNECIMENTO E INSTALAÇÃO. AF_12/2019	UN	3	1.133,07	1.382,00	4.146,00	1,12 %
5.1.2	100681	SINAPI	KIT DE PORTA DE MADEIRA FRISADA, SEMI-OCA (LEVE OU MÉDIA), PADRÃO MÉDIO, 70X210CM, ESPESSURA DE 3CM, ITENS INCLUSOS: DOBRADIÇAS, MONTAGEM E INSTALAÇÃO DE BATENTE, FECHADURA COM EXECUÇÃO DO FURO - FORNECIMENTO E INSTALAÇÃO. AF_12/2019	UN	5	1.161,34	1.416,48	7.082,40	1,91 %
5.1.3	100689	SINAPI	KIT DE PORTA DE MADEIRA FRISADA, SEMI-OCA (LEVE OU MÉDIA), PADRÃO MÉDIO, 80X210CM, ESPESSURA DE 3,5CM, ITENS INCLUSOS: DOBRADIÇAS, MONTAGEM E INSTALAÇÃO DE BATENTE, FECHADURA COM EXECUÇÃO DO FURO - FORNECIMENTO E INSTALAÇÃO. AF_12/2019	UN	12	1.226,84	1.496,37	17.956,44	4,83 %
5.1.4	90844	SINAPI	KIT DE PORTA DE MADEIRA PARA PINTURA, SEMI-OCA (LEVE OU MÉDIA), PADRÃO MÉDIO, 90X210CM, ESPESSURA DE 3,5CM, ITENS INCLUSOS: DOBRADIÇAS, MONTAGEM E INSTALAÇÃO DO BATENTE, FECHADURA COM EXECUÇÃO DO FURO - FORNECIMENTO E INSTALAÇÃO. AF_12/2019	UN	1	1.258,24	1.534,67	1.534,67	0,41 %
5.1.5	9484	ORSE	Pintura de acabamento com lixamento e aplicação de 02 demãos de esmalte sintético brilhante sobre madeira (Suviniil ou similar)	m²	66,36	28,54	34,81	2.309,99	0,62 %
<b>5.2</b>			<b>Janelas</b>		<b>1</b>		<b>14.518,64</b>	<b>14.518,64</b>	<b>3,91 %</b>
5.2.1	105813	SINAPI	JANELA DE AÇO GALVANIZADO TIPO MAXIMO-AR, PINT. ANTICORROSIVA, COM BATENTE/REQUADRO DE 6 A 14 CM, SEM VIDRO, COM GRADE, 1 FL, 60 X 80 CM (A X L), FIXAÇÃO COM ARGAMASSA, EXCLUSIVE CONTRAMARCO - FORNECIMENTO E INSTALAÇÃO. AF_11/2024	m²	6,97	1.084,89	1.323,24	9.222,98	2,48 %
5.2.2	102169	SINAPI	INSTALAÇÃO DE VIDRO LISO INCOLOR, E = 10 MM, EM ESQUADRIA DE ALUMÍNIO OU PVC, FIXADO COM BAGUETE. AF_01/2021_PS	m²	6,97	622,93	759,78	5.295,66	1,43 %
<b>5.3</b>			<b>Portas de Vidro</b>		<b>1</b>		<b>2.516,20</b>	<b>2.516,20</b>	<b>0,68 %</b>
5.3.1	100702	SINAPI	PORTA DE CORRER DE ALUMÍNIO, COM DUAS FOLHAS PARA VIDRO, INCLUSO VIDRO LISO INCOLOR, FECHADURA E PUXADOR, SEM ALIZAR. AF_12/2019	m²	5,85	352,65	430,12	2.516,20	0,68 %
<b>5.4</b>			<b>Balcão</b>		<b>1</b>		<b>1.100,16</b>	<b>1.100,16</b>	<b>0,30 %</b>
5.4.1	91338	SINAPI	PORTA DE ALUMÍNIO DE ABRIR COM LAMBRI, COM GUARNIÇÃO, FIXAÇÃO COM PARAFUSOS - FORNECIMENTO E INSTALAÇÃO. AF_12/2019	m²	1,44	626,39	764,00	1.100,16	0,30 %
<b>6</b>			<b>Instalações eletricas (novos pontos de tomada)</b>		<b>1</b>		<b>2.485,35</b>	<b>2.485,35</b>	<b>0,67 %</b>



Prefeitura Municipal de Nazaré  
CNPJ: 13.797.188/0001-92

6.1	92004	SINAPI	TOMADA MÉDIA DE EMBUTIR (2 MÓDULOS), 2P+T 10 A, INCLUINDO SUPORTE E PLACA - FORNECIMENTO E INSTALAÇÃO. AF_03/2023	UN	5	55,88	68,15	340,75	0,09 %
6.2	91940	SINAPI	CAIXA RETANGULAR 4" X 2" MÉDIA (1,30 M DO PISO), PVC, INSTALADA EM PAREDE - FORNECIMENTO E INSTALAÇÃO. AF_03/2023	UN	5	20,06	24,46	122,30	0,03 %
6.3	91855	SINAPI	ELETRODUTO FLEXÍVEL CORRUGADO REFORÇADO, PVC, DN 25 MM (3/4"), PARA CIRCUITOS TERMINAIS, INSTALADO EM PAREDE - FORNECIMENTO E INSTALAÇÃO. AF_03/2023	M	30	11,48	14,00	420,00	0,11 %
6.4	104766	SINAPI	CHUMBAMENTO LINEAR EM ALVENARIA PARA ELETRODUTOS COM DIÂMETROS MENORES OU IGUAIS A 40 MM. AF_09/2023	M	30	18,39	22,43	672,90	0,18 %
6.5	90447	SINAPI	RASGO LINEAR MANUAL EM ALVENARIA, PARA ELETRODUTOS, DIÂMETROS MENORES OU IGUAIS A 40 MM. AF_09/2023	M	30	9,64	11,75	352,50	0,09 %
6.6	91927	SINAPI	CABO DE COBRE FLEXÍVEL ISOLADO, 2,5 MM², ANTI-CHAMA 0,6/1,0 KV, PARA CIRCUITOS TERMINAIS - FORNECIMENTO E INSTALAÇÃO. AF_03/2023	M	90	5,26	6,41	576,90	0,16 %
<b>7</b>			<b>Novos Pontos Hidraulicos</b>		<b>1</b>		<b>1.972,48</b>	<b>1.972,48</b>	<b>0,53 %</b>
7.1	89356	SINAPI	TUBO, PVC, SOLDÁVEL, DE 25MM, INSTALADO EM RAMAL OU SUB-RAMAL DE ÁGUA - FORNECIMENTO E INSTALAÇÃO. AF_06/2022	M	28	26,07	31,79	890,12	0,24 %
7.2	90373	SINAPI	JOELHO 90 GRAUS COM BUCHA DE LATÃO, PVC, SOLDÁVEL, DN 25MM, X 1/2 INSTALADO EM RAMAL OU SUB-RAMAL DE ÁGUA - FORNECIMENTO E INSTALAÇÃO. AF_06/2022	UN	4	13,51	16,47	65,88	0,02 %
7.3	89425	SINAPI	LUVA DE CORRER, PVC, SOLDÁVEL, DN 25MM, INSTALADO EM RAMAL DE DISTRIBUIÇÃO DE ÁGUA - FORNECIMENTO E INSTALAÇÃO. AF_06/2022	UN	4	17,93	21,86	87,44	0,02 %
7.4	90443	SINAPI	RASGO LINEAR MANUAL EM ALVENARIA, PARA RAMAIS/ DISTRIBUIÇÃO DE INSTALAÇÕES HIDRÁULICAS, DIÂMETROS MENORES OU IGUAIS A 40 MM. AF_09/2023	M	28	9,32	11,36	318,08	0,09 %
7.5	90466	SINAPI	CHUMBAMENTO LINEAR EM ALVENARIA PARA RAMAIS/DISTRIBUIÇÃO DE INSTALAÇÕES HIDRÁULICAS COM DIÂMETROS MENORES OU IGUAIS A 40 MM. AF_09/2023	M	28	17,89	21,82	610,96	0,16 %
<b>8</b>			<b>Revestimento Ceramico</b>		<b>1</b>		<b>10.001,00</b>	<b>10.001,00</b>	<b>2,69 %</b>
8.1	87261	SINAPI	REVESTIMENTO CERÂMICO PARA PISO COM PLACAS TIPO PORCELANATO DE DIMENSÕES 60X60 CM APLICADA EM AMBIENTES DE ÁREA MENOR QUE 5 M². AF_02/2023_PE	m²	4,36	128,05	156,18	680,94	0,18 %
8.2	87632	SINAPI	CONTRAPISO EM ARGAMASSA TRAÇO 1:4 (CIMENTO E AREIA), PREPARO MANUAL, APLICADO EM ÁREAS SECAS SOBRE LAJE, ADERIDO, ACABAMENTO NÃO REFORÇADO, ESPESSURA 3CM. AF_07/2021	m²	4,36	51,35	62,63	273,06	0,07 %



Prefeitura Municipal de Nazaré  
CNPJ: 13.797.188/0001-92

8.3	104611	SINAPI	REVESTIMENTO CERÂMICO PARA PAREDES INTERNAS COM PLACAS TIPO ESMALTADA DE DIMENSÕES 60X60 CM APLICADAS NA ALTURA INTEIRA DAS PAREDES. AF_02/2023_PE	m²	87,36	84,91	103,56	9.047,00	2,43 %
<b>9</b>			<b>Ar Condicionado</b>		<b>1</b>		<b>9.515,16</b>	<b>9.515,16</b>	<b>2,56 %</b>
9.1	CPU7505	Próprio	Remoção de ar condicionado	un	2	233,24	284,48	568,96	0,15 %
9.2	CPU50072	Próprio	Ar Condicionado 12000 BTU - Fornecimento e Instalação	UN	2	2.920,97	3.562,70	7.125,40	1,92 %
9.3	CPU7514	Próprio	ACESSÓRIOS: FITAS, TUBO DE COBRE, TUBO ISOLANTE, E TUBULAÇÃO PARA O DRENO DO AR CONDICIONADO	unit	1	1.492,83	1.820,80	1.820,80	0,49 %
<b>10</b>			<b>Revisão de Esgoto Primário</b>		<b>1</b>		<b>1.741,91</b>	<b>1.741,91</b>	<b>0,47 %</b>
10.1	CPU7512	Próprio	Troca e substituição de tubulação de esgoto primário - Ponto de Vaso Sanitário	un	1	735,00	896,47	896,47	0,24 %
10.2	CPU7513	Próprio	Troca e substituição de tubulação de esgoto secundario - Ponto de pia	un	2	346,58	422,72	845,44	0,23 %
<b>11</b>			<b>Fachada</b>		<b>1</b>		<b>22.326,65</b>	<b>22.326,65</b>	<b>6,01 %</b>
11.1	104233	SINAPI	EMBOÇO OU MASSA ÚNICA EM ARGAMASSA TRAÇO 1:2:8, PREPARO MECÂNICA COM BETONEIRA 400 L, APLICADA MANUALMENTE EM PANOS DE FACHADA SEM PRESENÇA DE VÃOS, ESPESSURA DE 25 MM, ACESSO POR ANDAIME. AF_08/2022	m²	44,19	46,77	57,04	2.520,59	0,68 %
11.2	13882	ORSE	Brise de alumínio com perfis de 10x15x250cm, acabamento em pintura branca, inclusive instalação.	m²	11,165	432,00	526,91	5.882,95	1,58 %
11.3	10710	ORSE	Plotagem de adesivo vinil em letreiro (c/aplicação)	m²	4,84	155,51	189,67	918,00	0,25 %
11.4	87244	SINAPI	REVESTIMENTO CERÂMICO PARA PAREDES EXTERNAS EM PASTILHAS DE PORCELANA CINZA 5 X 5 CM (PLACAS DE 30 X 30 CM), ALINHADAS A PRUMO. AF_02/2023	m²	44,19	241,29	294,30	13.005,11	3,50 %
<b>12</b>			<b>Aluminio Composto</b>		<b>1</b>		<b>45.906,98</b>	<b>45.906,98</b>	<b>12,35 %</b>
12.1	5057	ORSE	Revestimento metálico em alumínio composto (Alucobond), e=0,3mm, pintura Kaynar 500 composta por seis camadas, inclusive estrutura metálica auxiliar em perfil de viga "U" de 2" - fornecimento e montagem	m²	72,5	505,25	616,25	44.678,12	12,02 %
12.2	97064	SINAPI	MONTAGEM E DESMONTAGEM DE ANDAIME TUBULAR TIPO "TORRE" (EXCLUSIVE ANDAIME E LIMPEZA). AF_03/2024	M	1	34,00	41,46	41,46	0,01 %
12.3	00010527	SINAPI	LOCACAO DE ANDAIME METALICO TUBULAR DE ENCAIXE, TIPO DE TORRE, CADA PAINEL COM LARGURA DE 1 ATE 1,5 M E ALTURA DE *1,00* M, INCLUINDO DIAGONAL, BARRAS DE LIGACAO, SAPATAS OU RODIZIOS E DEMAIS ITENS NECESSARIOS A MONTAGEM (NAO INCLUI INSTALACAO)	M/MES	45,08	21,60	26,34	1.187,40	0,32 %



Prefeitura Municipal de Nazaré  
CNPJ: 13.797.188/0001-92

**Total sem BDI**  
**Total do BDI**  
**Total Geral**

**304.673,26**  
**66.901,64**  
**371.574,90**



---

ANDRÉ DRUMOND ASSIS DE QUEIROZ  
Arquiteto e Urbanista  
CAU-BR A46184-9



Obra  
Execução da Reforma e Modernização da USF Municipal de Nazaré – BA -  
REV02

Bancos  
SINAPI - 09/2025 - Bahia  
ORSE - 08/2025 - Sergipe

B.D.I.  
21,97%

Encargos Sociais  
Não Desonerado:  
Horista: 115,57%  
Mensalista: 71,29%

Cronograma Físico e Financeiro								
Item	Descrição	Total Por Etapa	30 DIAS	60 DIAS	90 DIAS	120 DIAS	150 DIAS	180 DIAS
1	Serviços Preliminares	100,00% 60.655,37	100,00% 60.655,37					
2	Paredes com Infiltração	100,00% 112.275,83		50,00% 56.137,92	50,00% 56.137,92			
3	Forro com infiltração	100,00% 20.097,03			60,00% 12.058,22	40,00% 8.038,81		
4	Cobertura	100,00% 33.432,64	55,00% 18.387,95	45,00% 15.044,69				
5	Esquadrias	100,00% 51.164,50				35,00% 17.907,58	65,00% 33.256,93	
6	Instalações eletricas (novos pontos de tomada)	100,00% 2.485,35		50,00% 1.242,68	50,00% 1.242,68			
7	Novos Pontos Hidraulicos	100,00% 1.972,48			100,00% 1.972,48			
8	Revestimento Ceramico	100,00% 10.001,00				100,00% 10.001,00		
9	Ar Condicionado	100,00% 9.515,16						100,00% 9.515,16
10	Revisão de Esgoto Primário	100,00% 1.741,91			100,00% 1.741,91			
11	Fachada	100,00% 22.326,65				30,00% 6.698,00	30,00% 6.698,00	40,00% 8.930,66
12	Aluminio Composto	100,00% 45.906,98				30,00% 13.772,09	30,00% 13.772,09	40,00% 18.362,79
Porcentagem			21,27%	19,49%	19,69%	15,18%	14,46%	9,91%
Custo			79.043,32	72.425,27	73.153,19	56.417,47	53.727,01	36.808,61
Porcentagem Acumulado			21,27%	40,76%	60,45%	75,63%	90,09%	100,0%
Custo Acumulado			79.043,32	151.468,59	224.621,78	281.039,25	334.766,26	371.574,90

  
\_\_\_\_\_  
ANDRÉ DRUMOND ASSIS DE QUEIROZ  
Arquiteto e Urbanista  
CAU-BR A46184-9





**Obra**  
Execução da Reforma e Modernização da USF  
Municipal de Nazaré – BA - REV02

**Bancos**  
SINAPI - 09/2025 - Bahia  
ORSE - 08/2025 - Sergipe

**B.D.I.**  
21,97%

**Encargos Sociais**  
Não Desonerado:  
Horista: 115,57%  
Mensalista: 71,29%

**BDI - Construção e Reforma de Edifícios**

GRUPO A	TAXA ADMINISTRATIVA DA ADMINISTRAÇÃO CENTRAL	
1	Administração Central	3,00%
Total do Grupo		3,00%
GRUPO B	TAXA REPRESENTATIVA DOS RISCOS	
1	Riscos	0,97%
Total do Grupo		0,97%
GRUPO C	TAXA REPRESENTATIVA SEGURO GARANTIA	
1	Risco	0,80%
Total do Grupo		0,80%
GRUPO D	TAXA REPRESENTATIVA DAS DESPESAS FINANCEIRAS	
1	Despesas Financeiras	0,59%
Total do Grupo		0,59%
GRUPO E	TAXA REPRESENTATIVA DO LUCRO	
1	Lucro	8,04%
Total do Grupo		8,04%
GRUPO F	TAXA REPRESENTATIVA DA INCIDÊNCIA DOS IMPOSTOS ( SOBRE O FATURAMENTO DA EMPRESA )	
1	ISS (IMPOSTO SOBRE SERVIÇOS) - MUNICIPAL	3,00%
2	COFINS - FEDERAL	3,00%
3	PIS (PROGRAMA DE INTREGRAÇÃO SOCIAL) - FEDERAL	0,65%
4	CRB -CONTRIBUIÇÃO INSS (DESONERAÇÃO)	0,00%
Total do Grupo		6,65%
FÓRMULA PARA O CÁLCULO DO BDI		$\frac{(((1+A+B+C)*(1+D)*(1+E))/(1-F))-1}{1}$

Bonificação sobre despesas indiretas (B.D.I.)= **21,97%**



## Encargos Sociais 2025

Descrição		Onerado Horista	Desonerado Horista
<b>Grupo A</b>	-	<b>36,80%</b>	<b>21,80%</b>
A1	INSS	20,00%	5,00%
A2	SESI	1,50%	1,50%
A3	SENAI	1,00%	1,00%
A4	INCRA	0,20%	0,20%
A5	SEBRAE	0,60%	0,60%
A6	Salário Educação	2,50%	2,50%
A7	Seguro Contra Acidentes de Trabalho	3,00%	3,00%
A8	FGTS	8,00%	8,00%
A9	SECONCI	0,00%	0,00%
<b>Grupo B</b>	-	<b>48,88%</b>	<b>48,88%</b>
B1	Repouso Semanal Remunerado	17,98%	17,98%
B2	Feriados	3,97%	3,97%
B3	Auxílio - Enfermidade	0,86%	0,86%
B4	13º Salário	11,07%	11,07%
B5	Licença Paternidade	0,07%	0,07%
B6	Faltas Justificadas	0,74%	0,74%
B7	Dias de Chuvas	2,14%	2,14%
B8	Auxílio Acidente de Trabalho	0,10%	0,10%
B9	Férias Gozadas	11,92%	11,92%
B10	Salário Maternidade	0,03%	0,03%
<b>Grupo C</b>	-	<b>11,41%</b>	<b>11,41%</b>
C1	Aviso Prévio Indenizado	5,49%	5,49%
C2	Aviso Prévio Trabalhado	0,13%	0,13%
C3	Férias Indenizadas	2,36%	2,36%
C4	Depósito Rescisão Sem Justa Causa	2,97%	2,97%
C5	Indenização Adicional	0,46%	0,46%
<b>Grupo D</b>	-	<b>18,48%</b>	<b>10,57%</b>
D1	Reincidência de Grupo A sobre Grupo B	17,99%	10,10%
D2	Reincidência de Grupo A sobre Aviso Prévio Trabalhado e Reincidência do FGTS sobre Aviso Prévio Indenizado	0,49%	0,47%

**Total(A+B+C+D)**

**115,57%**

**92,66%**



**Obra**  
**Execução da Reforma e Modernização da USF Municipal de Nazaré – BA -**  
**REV02**

**Bancos**  
**SINAPI - 09/2025 - Bahia**  
**ORSE - 08/2025 - Sergipe**

**B.D.I.**  
**21,97%**

**Encargos Sociais**  
**Não Desonerado:**  
**Horista: 115,57%**  
**Mensalista: 71,29%**

**Planilha Orçamentária Analítica**

1			Serviços Preliminares					60.655,37	
1.1			Administração de Obra					29.409,12	
1.1.1	Código	Banco	Descrição	Tipo		Und	Quant.	Valor Unit	Total
Composição	90777	SINAPI	ENGENHEIRO CIVIL DE OBRA JUNIOR COM ENCARGOS COMPLEMENTARES	Livro SINAPI: Cálculos e Parâmetros		H	1,0000000	130,58	130,58
Composição Auxiliar	95402	SINAPI	CURSO DE CAPACITAÇÃO PARA ENGENHEIRO CIVIL DE OBRA JÚNIOR (ENCARGOS COMPLEMENTARES) - HORISTA	Livro SINAPI: Cálculos e Parâmetros		H	1,0000000	1,86	1,86
Insumo	00002706	SINAPI	ENGENHEIRO CIVIL DE OBRA JUNIOR (HORISTA)	Mão de Obra		H	1,0000000	126,43	126,43
Insumo	00037373	SINAPI	SEGURO - HORISTA (COLETADO CAIXA - ENCARGOS COMPLEMENTARES)	Material		H	1,0000000	0,08	0,08
Insumo	00043462	SINAPI	FERRAMENTAS - FAMÍLIA ENGENHEIRO CIVIL - HORISTA (ENCARGOS COMPLEMENTARES - COLETADO CAIXA)	Material		H	1,0000000	0,01	0,01
Insumo	00043486	SINAPI	EPI - FAMÍLIA ENGENHEIRO CIVIL - HORISTA (ENCARGOS COMPLEMENTARES - COLETADO CAIXA)	Material		H	1,0000000	0,77	0,77
Insumo	00037372	SINAPI	EXAMES - HORISTA (COLETADO CAIXA - ENCARGOS COMPLEMENTARES)	Material		H	1,0000000	1,43	1,43
				MO sem LS =>	59,51	LS =>	68,78	MO com LS =>	128,29
				Valor do BDI =>	28,68			Valor com BDI =>	159,26
						Quant. =>	72,00	Preço Total =>	11.466,72

<b>1.1.2</b>	<b>Código</b>	<b>Banco</b>	<b>Descrição</b>	<b>Tipo</b>	<b>Und</b>	<b>Quant.</b>	<b>Valor Unit</b>	<b>Total</b>
Composição	90776	SINAPI	ENCARREGADO GERAL COM ENCARGOS COMPLEMENTARES	Livro SINAPI: Cálculos e Parâmetros	H	1,0000000	40,87	40,87
Composição Auxiliar	95401	SINAPI	CURSO DE CAPACITAÇÃO PARA ENCARREGADO GERAL (ENCARGOS COMPLEMENTARES) - HORISTA	Livro SINAPI: Cálculos e Parâmetros	H	1,0000000	0,78	0,78
Insumo	00037372	SINAPI	EXAMES - HORISTA (COLETADO CAIXA - ENCARGOS COMPLEMENTARES)	Material	H	1,0000000	1,43	1,43
Insumo	00043463	SINAPI	FERRAMENTAS - FAMÍLIA ENCARREGADO GERAL - HORISTA (ENCARGOS COMPLEMENTARES - COLETADO CAIXA)	Material	H	1,0000000	0,08	0,08
Insumo	00043487	SINAPI	EPI - FAMÍLIA ENCARREGADO GERAL - HORISTA (ENCARGOS COMPLEMENTARES - COLETADO CAIXA)	Material	H	1,0000000	1,28	1,28
Insumo	00004083	SINAPI	ENCARREGADO GERAL DE OBRAS (HORISTA)	Mão de Obra	H	1,0000000	37,22	37,22

Prefeitura Municipal de Nazaré  
CNPJ: 13.797.188/0001-92

Insumo	00037373	SINAPI	SEGURO - HORISTA (COLETADO CAIXA - ENCARGOS COMPLEMENTARES)	Material	H	1,0000000	0,08	0,08	
				MO sem LS =>	17,62	LS =>	20,38	MO com LS =>	38,00
				Valor do BDI =>	8,97			Valor com BDI =>	49,84
						<b>Quant. =&gt;</b>	<b>360,00</b>	<b>Preco Total =&gt;</b>	<b>17.942,40</b>

1.2			Demolições					11.603,56	
1.2.1	Código	Banco	Descrição	Tipo		Und	Quant.	Valor Unit	Total
Composição	104791	SINAPI	DEMOLIÇÃO DE ARGAMASSAS, DE FORMA DE FORMA MECANIZADA COM MARTELETE, SEM REAPROVEITAMENTO. AF_09/2023	Demolições e Remoções		m²	1,0000000	8,44	8,44
Composição Auxiliar	102275	SINAPI	MARTELO DEMOLIDOR ELÉTRICO, COM POTÊNCIA DE 2.000 W, 1.000 IMPACTOS POR MINUTO, PESO DE 30 KG - CHP DIURNO. AF_01/2021	Custos Horários Produtivo e Improdutivo dos Equipamentos		CHP	0,0833000	40,91	3,40
Composição Auxiliar	88309	SINAPI	PEDREIRO COM ENCARGOS COMPLEMENTARES	Livro SINAPI: Cálculos e Parâmetros		H	0,0228000	33,52	0,76
Composição Auxiliar	88316	SINAPI	SERVENTE COM ENCARGOS COMPLEMENTARES	Livro SINAPI: Cálculos e Parâmetros		H	0,0765000	24,37	1,86
Composição Auxiliar	102274	SINAPI	MARTELO DEMOLIDOR ELÉTRICO, COM POTÊNCIA DE 2.000 W, 1.000 IMPACTOS POR MINUTO, PESO DE 30 KG - CHI DIURNO. AF_01/2021	Custos Horários Produtivo e Improdutivo dos Equipamentos		CHI	0,0637000	38,13	2,42
				MO sem LS =>	2,80	LS =>	3,25	MO com LS =>	6,05
				Valor do BDI =>	1,85			Valor com BDI =>	10,29
						Quant. =>	363.36	Preço Total =>	3.738.97

1.2.2	Código	Banco	Descrição	Tipo	Und	Quant.	Valor Unit	Total	
Composição	97650	SINAPI	REMOÇÃO DE TRAMA DE MADEIRA PARA COBERTURA, DE FORMA MANUAL, SEM REAPROVEITAMENTO. AF_09/2023	Demolições e Remoções	m²	1,0000000	8,94	8,94	
Composição Auxiliar	88316	SINAPI	SERVENTE COM ENCARGOS COMPLEMENTARES	Livro SINAPI: Cálculos e Parâmetros	H	0,2487000	24,37	6,06	
Composição Auxiliar	88323	SINAPI	TELHADISTA COM ENCARGOS COMPLEMENTARES	Livro SINAPI: Cálculos e Parâmetros	H	0,0879000	32,77	2,88	
				MO sem LS =>	2,76	LS =>	3,20	MO com LS =>	5,96
				Valor do BDI =>	1,96			Valor com BDI =>	10,90
						Quant. =>	278,17	Preço Total =>	3.032,05

<b>1.2.3</b>	<b>Código</b>	<b>Banco</b>	<b>Descrição</b>	<b>Tipo</b>	<b>Und</b>	<b>Quant.</b>	<b>Valor Unit</b>	<b>Total</b>
--------------	---------------	--------------	------------------	-------------	------------	---------------	-------------------	--------------



Prefeitura Municipal de Nazaré  
CNPJ: 13.797.188/0001-92

Composição	97647	SINAPI	REMOÇÃO DE TELHAS DE FIBROCIMENTO METÁLICA E CERÂMICA, DE FORMA MANUAL, SEM REAPROVEITAMENTO. AF_09/2023	Demolições e Remoções	m²	1,0000000	4,13	4,13
Composição Auxiliar	88316	SINAPI	SERVENTE COM ENCARGOS COMPLEMENTARES	Livro SINAPI: Cálculos e Parâmetros	H	0,1153000	24,37	2,80
Composição Auxiliar	88323	SINAPI	TELHADISTA COM ENCARGOS COMPLEMENTARES	Livro SINAPI: Cálculos e Parâmetros	H	0,0408000	32,77	1,33
					MO sem LS =>	1,28	LS =>	1,48
					Valor do BDI =>	0,90		MO com LS =>
								Valor com BDI =>
					Quant. =>	278,17	Preço Total =>	1.399,19

1.2.4	Código	Banco	Descrição	Tipo	Und	Quant.	Valor Unit	Total
Composição	97633	SINAPI	DEMOLIÇÃO DE REVESTIMENTO CERÂMICO, DE FORMA MANUAL, SEM REAPROVEITAMENTO. AF_09/2023	Demolições e Remoções	m²	1,0000000	26,53	26,53
Composição Auxiliar	88316	SINAPI	SERVENTE COM ENCARGOS COMPLEMENTARES	Livro SINAPI: Cálculos e Parâmetros	H	0,7740000	24,37	18,86
Composição Auxiliar	88256	SINAPI	AZULEJISTA OU LADRILHEIRO COM ENCARGOS COMPLEMENTARES	Livro SINAPI: Cálculos e Parâmetros	H	0,2301000	33,37	7,67
					MO sem LS =>	8,15	LS =>	9,44
					Valor do BDI =>	5,82		MO com LS =>
								Valor com BDI =>
					Quant. =>	91,72	Preço Total =>	2.967,14

1.2.5	Código	Banco	Descrição	Tipo	Und	Quant.	Valor Unit	Total
Composição	12	ORSE	Demolição de forros	Demolições / Remoções	m²	1,0000000	11,01	11,01
Item	Código	Banco	Descrição	Tipo	Und	Quant.	Valor Unit	Total
Composição	88262	SINAPI	CARPINTEIRO DE FORMAS COM ENCARGOS COMPLEMENTARES	Livro SINAPI: Cálculos e Parâmetros	H	0,0400000	33,07	1,32
Composição	88316	SINAPI	SERVENTE COM ENCARGOS COMPLEMENTARES	Livro SINAPI: Cálculos e Parâmetros	H	0,4000000	24,37	9,74

**Detalhamento de Cálculo ORSE**

Item	Código	Banco	Descrição	Tipo	Und	Quant.	Valor Unit	Total
Insumo	00037373	SINAPI	SEGURO - HORISTA (COLETADO CAIXA - ENCARGOS COMPLEMENTARES)	Material	H	0,4400000	0,08	0,03
Insumo	00037371	SINAPI	TRANSPORTE - HORISTA (COLETADO CAIXA - ENCARGOS COMPLEMENTARES)	Material	H	0,4400000	0,85	0,37
Insumo	00001213	SINAPI	CARPINTEIRO DE FORMAS PARA CONCRETO (HORISTA)	Mão de Obra	H	0,0404616	24,05	0,97
Insumo	00037370	SINAPI	ALIMENTACAO - HORISTA (COLETADO CAIXA - ENCARGOS COMPLEMENTARES)	Material	H	0,4400000	4,52	1,98



Prefeitura Municipal de Nazaré  
CNPJ: 13.797.188/0001-92

Insumo	00037372	SINAPI	EXAMES - HORISTA (COLETADO CAIXA - ENCARGOS COMPLEMENTARES)	Material	H	0,4400000	1,43	0,62	
Insumo	00043459	SINAPI	FERRAMENTAS - FAMILIA CARPINTEIRO DE FORMAS - HORISTA (ENCARGOS COMPLEMENTARES - COLETADO CAIXA)	Material	H	0,0400000	0,44	0,01	
Insumo	00043483	SINAPI	EPI - FAMILIA CARPINTEIRO DE FORMAS - HORISTA (ENCARGOS COMPLEMENTARES - COLETADO CAIXA)	Material	H	0,0400000	1,43	0,05	
Insumo	00006111	SINAPI	SERVENTE DE OBRAS (HORISTA)	Mão de Obra	H	0,4084800	15,17	6,19	
Insumo	00043467	SINAPI	FERRAMENTAS - FAMILIA SERVENTE - HORISTA (ENCARGOS COMPLEMENTARES - COLETADO CAIXA)	Material	H	0,4000000	0,61	0,24	
Insumo	00043491	SINAPI	EPI - FAMILIA SERVENTE - HORISTA (ENCARGOS COMPLEMENTARES - COLETADO CAIXA)	Material	H	0,4000000	1,39	0,55	
				MO sem LS =>	3,32	LS =>	3,84	MO com LS =>	7,16
				Valor do BDI =>	2,41			Valor com BDI =>	13,42
						Quant. =>	34,74	Preço Total =>	466,21

<b>1.3</b>			<b>Bota Fora</b>					<b>14.133,43</b>
<b>1.3.1</b>	<b>Código</b>	<b>Banco</b>	<b>Descrição</b>	<b>Tipo</b>	<b>Und</b>	<b>Quant.</b>	<b>Valor Unit</b>	<b>Total</b>
Composição	26	ORSE	Coleta e carga manuais de entulho	Demolições / Remoções	m³	1,0000000	24,37	24,37
<b>Item</b>	<b>Código</b>	<b>Banco</b>	<b>Descrição</b>	<b>Tipo</b>	<b>Und</b>	<b>Quant.</b>	<b>Valor Unit</b>	<b>Total</b>
Composição	88316	SINAPI	SERVENTE COM ENCARGOS COMPLEMENTARES	Livro SINAPI: Cálculos e Parâmetros	H	1,0000000	24,37	24,37

**Detalhamento de Cálculo ORSE**

Item	Código	Banco	Descrição	Tipo	Und	Quant.	Valor Unit	Total	
Insumo	00006111	SINAPI	SERVENTE DE OBRAS (HORISTA)	Mão de Obra	H	1,0212000	15,17	15,49	
Insumo	00037373	SINAPI	SEGURO - HORISTA (COLETADO CAIXA - ENCARGOS COMPLEMENTARES)	Material	H	1,0000000	0,08	0,08	
Insumo	00037371	SINAPI	TRANSPORTE - HORISTA (COLETADO CAIXA - ENCARGOS COMPLEMENTARES)	Material	H	1,0000000	0,85	0,85	
Insumo	00037372	SINAPI	EXAMES - HORISTA (COLETADO CAIXA - ENCARGOS COMPLEMENTARES)	Material	H	1,0000000	1,43	1,43	
Insumo	00037370	SINAPI	ALIMENTACAO - HORISTA (COLETADO CAIXA - ENCARGOS COMPLEMENTARES)	Material	H	1,0000000	4,52	4,52	
Insumo	00043467	SINAPI	FERRAMENTAS - FAMILIA SERVENTE - HORISTA (ENCARGOS COMPLEMENTARES - COLETADO CAIXA)	Material	H	1,0000000	0,61	0,61	
Insumo	00043491	SINAPI	EPI - FAMILIA SERVENTE - HORISTA (ENCARGOS COMPLEMENTARES - COLETADO CAIXA)	Material	H	1,0000000	1,39	1,39	
				MO sem LS =>	7,18	LS =>	8,31	MO com LS =>	15,49
				Valor do BDI =>	5.35			Valor com BDI =>	29.72





Prefeitura Municipal de Nazaré  
CNPJ: 13.797.188/0001-92

Quant. => 122,78 Preço Total => 3.649,02

1.3.2	Código	Banco	Descrição	Tipo	Und	Quant.	Valor Unit	Total
Composição	13197	ORSE	Locação de caixa coletora de entulho capacidade 5 m³ (Local: Aracaju), prazo máximo de 7 dias, inclusive descarte. Rev 01_03/2025	Diversos	un	1,0000000	350,00	350,00
Item	Código	Banco	Descrição	Tipo	Und	Quant.	Valor Unit	Total
Insumo	7962	ORSE	Locação de caixa coletora de entulho capacidade 5 m³ (Local: Aracaju)	Serviços	un	1,0000000	350,00	350,00

**Detalhamento de Cálculo ORSE**

Item	Código	Banco	Descrição	Tipo	Und	Quant.	Valor Unit	Total
Insumo	7962	ORSE	Locação de caixa coletora de entulho capacidade 5 m³ (Local: Aracaju)	Serviços	un	1,0000000	350,00	350,00
					MO sem LS =>	0,00	LS =>	0,00
					Valor do BDI =>	76,89	Valor com BDI =>	426,89
					Quant. =>	24,56	Preço Total =>	10.484,41

1.4			Barracão e tapume					5.509,26
1.4.1	Código	Banco	Descrição	Tipo	Und	Quant.	Valor Unit	Total
Composição	5088	ORSE	Barracão para Obras de Médio Porte Reaproveitamento 2 vezes	Mobilização / Instalações Provisórias / Desmobilização	m²	1,0000000	289,39	289,39
Item	Código	Banco	Descrição	Tipo	Und	Quant.	Valor Unit	Total
Composição	54	ORSE	Barracão para escritório de obra porte médio s=43,56m2 com materiais novos	Mobilização / Instalações Provisórias / Desmobilização	un	0,0115000	25.198,33	289,78

**Detalhamento de Cálculo ORSE**

Item	Código	Banco	Descrição	Tipo	Und	Quant.	Valor Unit	Total
Insumo	00006111	SINAPI	SERVENTE DE OBRAS (HORISTA)	Mão de Obra	H	2,3096665	15,17	35,03
Insumo	00037373	SINAPI	SEGURO - HORISTA (COLETADO CAIXA - ENCARGOS COMPLEMENTARES)	Material	H	4,5134427	0,08	0,36
Insumo	00037371	SINAPI	TRANSPORTE - HORISTA (COLETADO CAIXA - ENCARGOS COMPLEMENTARES)	Material	H	4,5134427	0,85	3,83
Insumo	00037372	SINAPI	EXAMES - HORISTA (COLETADO CAIXA - ENCARGOS COMPLEMENTARES)	Material	H	4,5134427	1,43	6,45
Insumo	00037370	SINAPI	ALIMENTACAO - HORISTA (COLETADO CAIXA - ENCARGOS COMPLEMENTARES)	Material	H	4,5134427	4,52	20,40



Prefeitura Municipal de Nazaré  
CNPJ: 13.797.188/0001-92

Insumo	00043467	SINAPI	FERRAMENTAS - FAMILIA SERVENTE - HORISTA (ENCARGOS COMPLEMENTARES - COLETADO CAIXA)	Material	H	2,2617181	0,61	1,37
Insumo	00043491	SINAPI	EPI - FAMILIA SERVENTE - HORISTA (ENCARGOS COMPLEMENTARES - COLETADO CAIXA)	Material	H	2,2617181	1,39	3,14
Insumo	00001379/SIN	ORSE	Cimento portland composto cp ii-32	Material	kg	7,2316185	0,75	5,42
Insumo	00004718/SIN	ORSE	Pedra britada n. 2 (19 a 38 mm) posto pedreira/fornecedor, sem frete	Material	m³	0,0146731	138,48	2,03
Insumo	00000367/SIN	ORSE	Areia grossa - posto jazida/fornecedor (retirado na jazida, sem transporte)	Material	m³	0,0266723	101,30	2,70
Insumo	00004721/SIN	ORSE	Pedra britada n. 1 (9,5 a 19 mm) posto pedreira/fornecedor, sem frete	Material	m³	0,0048910	137,75	0,67
Insumo	00001213	SINAPI	CARPINTEIRO DE FORMAS PARA CONCRETO (HORISTA)	Mão de Obra	H	0,8543258	24,05	20,54
Insumo	00043459	SINAPI	FERRAMENTAS - FAMILIA CARPINTEIRO DE FORMAS - HORISTA (ENCARGOS COMPLEMENTARES - COLETADO CAIXA)	Material	H	0,8445793	0,44	0,37
Insumo	00043483	SINAPI	EPI - FAMILIA CARPINTEIRO DE FORMAS - HORISTA (ENCARGOS COMPLEMENTARES - COLETADO CAIXA)	Material	H	0,8445793	1,43	1,20
Insumo	00043489	SINAPI	EPI - FAMILIA PEDREIRO - HORISTA (ENCARGOS COMPLEMENTARES - COLETADO CAIXA)	Material	H	0,5018653	1,31	0,65
Insumo	00004750	SINAPI	PEDREIRO (HORISTA)	Mão de Obra	H	0,5005922	24,05	12,03
Insumo	00043465	SINAPI	FERRAMENTAS - FAMILIA PEDREIRO - HORISTA (ENCARGOS COMPLEMENTARES - COLETADO CAIXA)	Material	H	0,5018653	0,78	0,39
Insumo	00000378	SINAPI	ARMADOR (HORISTA)	Mão de Obra	H	0,0118000	24,05	0,28
Insumo	00000939/SIN	ORSE	Fio de cobre, solido, classe 1, isolacao em pvc/a, antichama bwf-b, 450/750v,secao nominal 2,5 mm2	Material	m	2,0700000	2,75	5,69
Insumo	00001872/SIN	ORSE	Caixa de passagem, em pvc, de 4" x 2", para eletroduto flexivel corrugado	Material	un	0,1150000	1,74	0,20
Insumo	9096	ORSE	Tomada 2p + t, ABNT, de embutir, 10 A, com placa em pvc	Material	un	0,0690000	10,40	0,71
Insumo	00043484	SINAPI	EPI - FAMILIA ELETRICISTA - HORISTA (ENCARGOS COMPLEMENTARES - COLETADO CAIXA)	Material	H	0,6306600	1,26	0,79
Insumo	00002436	SINAPI	ELETRICISTA (HORISTA)	Mão de Obra	H	0,6541962	24,05	15,73
Insumo	00043460	SINAPI	FERRAMENTAS - FAMILIA ELETRICISTA - HORISTA (ENCARGOS COMPLEMENTARES - COLETADO CAIXA)	Material	H	0,6306600	0,86	0,54
Insumo	00002674/SIN	ORSE	Eletroduto de pvc rigido roscavel de 3/4", sem luva	Material	m	0,4140000	5,16	2,13
Insumo	00020111/SIN	ORSE	Fita isolante adesiva antichama, uso ate 750 v, em rolo de 19 mm x 20 m	Material	un	0,0207000	12,41	0,25
Insumo	00001607/SIN API	ORSE	Conjunto arruelas de vedacao 5/16" para telha fibrocimento (uma arruela metalica e uma arruela pvc - conicas)	Material	cj	0,9611838	0,33	0,31
Insumo	2193	ORSE	Telha fibrocimento ondulada, dim: 2,44 x 0,50m, esp=4 mm, s/ acessorios	Material	m²	0,7919613	25,37	20,09



Prefeitura Municipal de Nazaré  
CNPJ: 13.797.188/0001-92

Insumo	00004299/SIN API	ORSE	Parafuso zincado rosca soberba, cabeça sextavada, 5/16" x 110 mm, para fixação de telha em madeira	Material	un	0,9611838	1,75	1,68
Insumo	2261	ORSE	Torneira plástica para lavatório 1/2", HERC 1195 ou similar	Material	un	0,0230000	11,80	0,27
Insumo	00006141/SIN	ORSE	Engate/rabicho flexível plástico (pvc ou abs) branco 1/2" x 30 cm	Material	un	0,0460000	4,93	0,22
Insumo	00006145/SIN	ORSE	Sifão plástico tipo copo para pia americana 1.1/2 x 1.1/2"	Material	un	0,0230000	16,49	0,37
Insumo	00006153/SIN	ORSE	Valvula em plástico branco para tanque ou banheiro 1", sem unho e sem lãdrão	Material	un	0,0230000	4,79	0,11
Insumo	00002696	SINAPI	ENCANADOR OU BOMBEIRO HIDRAULICO (HORISTA)	Mão de Obra	H	0,2795577	24,05	6,72
Insumo	00043485	SINAPI	EPI - FAMILIA ENCANADOR - HORISTA (ENCARGOS COMPLEMENTARES - COLETADO CAIXA)	Material	H	0,2746200	1,13	0,31
Insumo	00043461	SINAPI	FERRAMENTAS - FAMILIA ENCANADOR - HORISTA (ENCARGOS COMPLEMENTARES - COLETADO CAIXA)	Material	H	0,2746200	0,31	0,08
Insumo	981	ORSE	Fita veda rosca 18mm	Material	m	0,0784300	0,27	0,02
Insumo	982	ORSE	Fixação p/ lavatório - parafusos (deca - ref: sp-7 ou similar)	Material	cj	0,0230000	29,15	0,67
Insumo	00010425/SIN	ORSE	Lavatório de louca branca, suspenso (sem coluna), dimensões *40 x 30* cm	Material	un	0,0230000	88,85	2,04
Insumo	00004730/SIN	ORSE	Pedra de mão ou pedra rachão para arrimo/fundação (posto pedreira/fornecedor, sem frete)	Material	m³	0,0059616	129,48	0,77
Insumo	00000370/SIN	ORSE	Areia média - posto jazida/fornecedor (retirado na jazida, sem transporte)	Material	m³	0,0022103	100,00	0,22
Insumo	00010567/SIN	ORSE	Tabua *2,5 x 23* cm em pinus, mista ou equivalente da região - bruta	Material	m	0,0061479	12,61	0,07
Insumo	81	ORSE	Aço ca-50 6,3 a 12,5 mm	Material	kg	0,0074520	8,54	0,06
Insumo	00039017/SIN API	ORSE	Espacador / distanciador circular com entrada lateral, em plástico, para vergalhão *4,2 a 12,5* mm, comprimento 20 mm	Material	un	0,0065228	0,22	0,00
Insumo	00039315/SIN API	ORSE	Espacador / distanciador tipo garra dupla, em plástico, comprimento *20* mm, para ferragens de lajes e fundo de vigas	Material	un	0,0065228	0,36	0,00
Insumo	00043132/SIN	ORSE	Arame recozido 16 bwg, d = 1,65 mm (0,016 kg/m) ou 18 bwg, d = 1,25 mm (0,01 kg/m)	Material	kg	0,0003261	30,99	0,01
Insumo	1569	ORSE	Madeira mista serrada (barrote) 6 x 6cm - 0,0036 m³/m (angelim, louro)	Material	m	1,4689776	6,69	9,82
Insumo	6995	ORSE	Madeira mista serrada (sarrafo) 2,2 x 5,5cm - 0,00121 m³/m	Material	m	0,0137862	3,59	0,04
Insumo	00003744/SIN API	ORSE	Laje pré-moldada convencional (lajotas + vigotas) para piso, unidirecional, sobrecarga de 200 kg/m², vão até 4,50 m (sem colocação)	Material	m²	0,0186300	56,02	1,04



Prefeitura Municipal de Nazaré  
CNPJ: 13.797.188/0001-92

Insumo	00005075/SIN	ORSE	Prego de aço polido com cabeça 18 x 30 (2 3/4 x 10)	Material	kg	0,0003726	16,90	0,00
Insumo	00044535/SIN API	ORSE	Serviço de bombeamento de concreto com consumo mínimo de 40 m³, (disponibilização de bomba), sem o lançamento	Material	m³	0,0358800	48,83	1,75
Insumo	634	ORSE	Concreto usinado bombeável b0-b1 fck=15mpa	Material	m³	0,0001380	455,83	0,06
Insumo	545	ORSE	Cascalhinho ou pedrisco (brita 0), com frete	Material	m³	0,0124200	200,00	2,48
Insumo	00004722/SIN	ORSE	Pedra britada n. 3 (38 a 50 mm) posto pedreira/fornecedor, sem frete	Material	m³	0,0031050	130,12	0,40
Insumo	2657	ORSE	Bloco cerâmico, de vedação, 6 furos horizontais, dim. 9 x 19 x 24 cm	Material	un	2,5944000	1,20	3,11
Insumo	00001106/SIN	ORSE	Cal hidratada ch-i para argamassas	Material	kg	0,6948760	1,30	0,90
Insumo	629	ORSE	Compensado resinado 10mm - Madeirit ou similar	Material	m²	1,2017500	28,97	34,81
Insumo	2036	ORSE	Solução limpadora pvc	Material	l	0,0062100	69,74	0,43
Insumo	295	ORSE	Abraçadeira tipo U, d=26mm (3/4") c/ fixações, p/ tubo galvanizado	Material	un	0,0920000	0,45	0,04
Insumo	00000013/SIN	ORSE	Estopa	Material	kg	0,0126500	16,94	0,21
Insumo	138	ORSE	Adesivo pvc em frasco de 850 gramas	Material	kg	0,0007820	72,41	0,05
Insumo	00003767/SIN	ORSE	Lixa em folha para parede ou madeira, número 120, cor vermelha	Material	un	0,0460000	0,97	0,04
Insumo	00009868/SIN	ORSE	Tubo pvc, soldável, de 25 mm, água fria (nbr-5648)	Material	m	0,3220000	4,17	1,34
Insumo	1803	ORSE	Porta cadeado médio	Material	un	0,0460000	11,54	0,53
Insumo	1886	ORSE	Prego 1 1/2" x 13 (15 x 18)	Material	kg	0,0138000	18,93	0,26
Insumo	00034492/SIN API	ORSE	Concreto usinado bombeável, classe de resistência c20, com brita 0 e 1, slump= 100 +/- 20 mm, exclui serviço de bombeamento (nbr 8953)	Material	m³	0,0357420	475,00	16,97
Insumo	00009856/SIN	ORSE	Tubo pvc, roscável, 1/2", água fria predial	Material	m	0,1393800	7,97	1,11
Insumo	1567	ORSE	Madeira massaranduba serrada (peça) 5cm x 11cm (0,0055 m³/m)	Material	m	0,6430455	34,40	22,12
Insumo	1117	ORSE	Interruptor embutir 01 seção simples com placa	Material	un	0,0460000	3,40	0,15
Insumo	00012001/SIN	ORSE	Caixa octogonal de fundo móvel, em pvc, de 4" x 4", para eletroduto flexível corrugado	Material	un	0,0690000	4,49	0,30
Insumo	00002688/SIN	ORSE	Eletroduto pvc flexível corrugado, cor amarela, de 25 mm	Material	m	0,4140000	2,72	1,12
Insumo	00009836/SIN	ORSE	Tubo pvc série normal, dn 100 mm, para esgoto predial (nbr 5688)	Material	m	0,1616900	14,17	2,29



Prefeitura Municipal de Nazaré  
CNPJ: 13.797.188/0001-92

Insumo	00010908/SIN	ORSE	Juncao de reducao invertida, pvc soldavel, 100 x 50 mm, serie normal para esgoto predial	Material	un	0,0230000	18,14	0,41
Insumo	00003520/SIN	ORSE	Joelho pvc, soldavel, pb, 90 graus, dn 100 mm, para esgoto predial	Material	un	0,0460000	7,90	0,36
Insumo	425	ORSE	Cadeado 40mm, Papaiz ou similar	Material	un	0,0460000	25,40	1,16
Insumo	00006016/SIN	ORSE	Registro gaveta bruto em latao forjado, bitola 3/4"	Material	un	0,0115000	30,74	0,35
Insumo	1113	ORSE	Impermeabilizante para concretos e argamassas Vedacit ou similar	Material	kg	0,0022080	8,83	0,01
Insumo	2212	ORSE	Tijolo cerâmico maciço 5 x 9 x 19cm	Material	un	0,5004800	0,60	0,30
Insumo	82	ORSE	Aço ca-60 4,2 a 9,5 mm	Material	kg	0,0088550	8,08	0,07
Insumo	630	ORSE	Compensado resinado 12mm - Madeirit ou similar	Material	m²	0,0013020	44,17	0,05
Insumo	00005067/SIN	ORSE	Prego de aco polido com cabeca 16 x 24 (2 1/4 x 12)	Material	kg	0,0010557	18,01	0,01
Insumo	00004509/SIN	ORSE	Sarrafo *2,5 x 10* cm em pinus, mista ou equivalente da regioa - bruta	Material	m	0,0046803	5,66	0,02
Insumo	00002692/SIN	ORSE	Desmoldante protetor para formas de madeira, de base oleosa emulsionada em agua	Material	l	0,0000528	9,31	0,00
Insumo	00043130/SIN	ORSE	Arame galvanizado 12 bwg, d = 2,76 mm (0,048 kg/m) ou 14 bwg, d = 2,11 mm (0,026 kg/m)	Material	kg	0,0005279	30,99	0,01
Insumo	2306	ORSE	Tubo descida pvc 1 1/4", completo, p/ caixa descarga (akros ou similar)	Material	un	0,0230000	35,00	0,80
Insumo	669	ORSE	Fixação para vaso sanitário, DECA SP13 ou similar	Material	cj	0,0230000	26,55	0,61
Insumo	00006138/SIN	ORSE	Anel de vedacao, pvc flexivel, 100 mm, para saida de bacia / vaso sanitario	Material	un	0,0230000	8,67	0,19
Insumo	00001030/SIN API	ORSE	Caixa de descarga plastica para bacia / vaso sanitario, externa, capacidade 9litros, puxador fio de nylon, nao incluso cano, bolsa, engate	Material	un	0,0230000	46,50	1,06
Insumo	00010420/SIN	ORSE	Bacia sanitaria (vaso) convencional, de louca branca, sifao aparente, saida vertical (sem assento)	Material	un	0,0230000	196,25	4,51
Insumo	230	ORSE	Assento para vaso sanitário, plastico, universal, branco, padrão popular	Material	un	0,0230000	22,00	0,50
Insumo	1703	ORSE	Pasta lubrificante p/ pvc je	Material	kg	0,0015870	63,50	0,10
Insumo	00000301/SIN	ORSE	Anel borracha para tubo esgoto predial, dn 100 mm (nbr 5688)	Material	un	0,0117300	3,20	0,03
Insumo	848	ORSE	Dobradiça ferro galvanizado 3" x 3" sem aneis	Material	un	0,1380000	4,00	0,55

MO sem LS => 41,90 LS => 48,43 MO com LS => 90,33  
Valor do BDI => 63,57 Valor com BDI => 352,96



Quant. => 6,00 Preço Total => 2.117,76

1.4.2	Código	Banco	Descrição	Tipo	Und	Quant.	Valor Unit	Total	
Composição	98459	SINAPI	TAPUME COM TELHA METÁLICA. AF_03/2024	Instalações para Canteiros de Obras	m²	1,0000000	92,69	92,69	
Composição Auxiliar	91692	SINAPI	SERRA CIRCULAR DE BANCADA COM MOTOR ELÉTRICO POTÊNCIA DE 5HP, COM COIFA PARA DISCO 10" - CHP DIURNO. AF_08/2015	Custos Horários Produtivo e Improdutivo dos Equipamentos	CHP	0,0066000	42,43	0,28	
Composição Auxiliar	88239	SINAPI	AJUDANTE DE CARPINTEIRO COM ENCARGOS COMPLEMENTARES	Livro SINAPI: Cálculos e Parâmetros	H	0,4920000	24,95	12,27	
Composição Auxiliar	91693	SINAPI	SERRA CIRCULAR DE BANCADA COM MOTOR ELÉTRICO POTÊNCIA DE 5HP, COM COIFA PARA DISCO 10" - CHI DIURNO. AF_08/2015	Custos Horários Produtivo e Improdutivo dos Equipamentos	CHI	0,0264000	40,88	1,07	
Composição Auxiliar	94974	SINAPI	CONCRETO MAGRO PARA LASTRO, TRAÇO 1:4,5:4,5 (EM MASSA SECA DE CIMENTO/ AREIA MÉDIA/ BRITA 1) - PREPARO MANUAL. AF_05/2021	Produção de Concreto	m³	0,0061000	525,82	3,20	
Composição Auxiliar	88262	SINAPI	CARPINTEIRO DE FORMAS COM ENCARGOS COMPLEMENTARES	Livro SINAPI: Cálculos e Parâmetros	H	0,7350000	33,07	24,30	
Insumo	00006194	SINAPI	TABUA *2,5 X 15 CM EM PINUS, MISTA OU EQUIVALENTE DA REGIAO - BRUTA	Material	M	2,0000000	6,86	13,72	
Insumo	00004491	SINAPI	PONTALETE *7,5 X 7,5* CM EM PINUS, MISTA OU EQUIVALENTE DA REGIAO - BRUTA	Material	M	1,2273000	9,62	11,80	
Insumo	00007243	SINAPI	TELHA TRAPEZOIDAL EM ACO ZINCADO, SEM PINTURA, ALTURA DE APROXIMADAMENTE 40 MM, ESPESSURA DE 0,50 MM E LARGURA UTIL DE 980 MM	Material	m²	0,5853000	42,66	24,96	
Insumo	00005061	SINAPI	PREGO DE ACO POLIDO COM CABECA 18 X 27 (2 1/2 X 10)	Material	KG	0,0680000	16,04	1,09	
MO sem LS =>					12,76	LS =>	14,75	MO com LS =>	27,51
Valor do BDI =>					20,36			Valor com BDI =>	113,05
Quant. =>						30,00	Preço Total =>		3.391,50

2			Paredes com Infiltração					112.275,83
2.1			Chapisco e Reboco com Aditivo					25.853,06
2.1.1	Código	Banco	Descrição	Tipo	Und	Quant.	Valor Unit	Total
Composição	CPU7508	Próprio	MASSA ÚNICA, EM ARGAMASSA TRAÇO 1:2:8, PREPARO MECÂNICO, APLICADA MANUALMENTE EM PAREDES INTERNAS DE AMBIENTES COM ÁREA ENTRE 5M² E 10M², E = 17,5MM, COM TALISCAS.E ADITIVO VEDACIT OU SIMILAR	PARE - PAREDES/PAINEIS	m²	1,0000000	48,18	48,18





Prefeitura Municipal de Nazaré  
CNPJ: 13.797.188/0001-92

Composição Auxiliar	87292	SINAPI	ARGAMASSA TRAÇO 1:2:8 (EM VOLUME DE CIMENTO, CAL E AREIA MÉDIA ÚMIDA) PARA EMBOÇO/MASSA ÚNICA/ASSENTAMENTO DE ALVENARIA DE VEDAÇÃO, PREPARO MECÂNICO COM BETONEIRA 400 L. AF_08/2019	Argamassas	m³	0,0304000	803,69	24,43		
Composição Auxiliar	88309	SINAPI	PEDREIRO COM ENCARGOS COMPLEMENTARES	Livro SINAPI: Cálculos e Parâmetros	H	0,4724000	33,52	15,83		
Composição Auxiliar	88316	SINAPI	SERVENTE COM ENCARGOS COMPLEMENTARES	Livro SINAPI: Cálculos e Parâmetros	H	0,2340000	24,37	5,70		
Insumo	1113	ORSE	Impermeabilizante para concretos e argamassas Vedacit ou similar	Material	kg	0,2520000	8,83	2,22		
					MO sem LS =>	9,15	LS =>	10,59	MO com LS =>	19,74
					Valor do BDI =>	10,58			Valor com BDI =>	58,76
							<b>Quant. =&gt;</b>	<b>363,36</b>	<b>Preço Total =&gt;</b>	<b>21.351,03</b>

2.1.2	Código	Banco	Descrição	Tipo	Und	Quant.	Valor Unit	Total		
Composição	87899	SINAPI	CHAPISCO APLICADO EM ALVENARIA (COM PRESENÇA DE VÃOS) E ESTRUTURAS DE CONCRETO DE FACHADA, COM ROLO PARA TEXTURA ACRÍLICA. ARGAMASSA TRAÇO 1:4 E EMULSÃO POLIMÉRICA (ADESIVO) COM PREPARO MANUAL. AF_10/2022	Chapisco	m²	1,0000000	10,16	10,16		
Composição Auxiliar	88309	SINAPI	PEDREIRO COM ENCARGOS COMPLEMENTARES	Livro SINAPI: Cálculos e Parâmetros	H	0,1074000	33,52	3,60		
Composição Auxiliar	87381	SINAPI	ARGAMASSA TRAÇO 1:4 (EM VOLUME DE CIMENTO E AREIA GROSSA ÚMIDA) COM ADIÇÃO DE EMULSÃO POLIMÉRICA PARA CHAPISCO ROLADO, PREPARO MANUAL. AF_08/2019	Argamassas	m³	0,0015000	3.798,78	5,69		
Composição Auxiliar	88316	SINAPI	SERVENTE COM ENCARGOS COMPLEMENTARES	Livro SINAPI: Cálculos e Parâmetros	H	0,0358000	24,37	0,87		
					MO sem LS =>	1,58	LS =>	1,84	MO com LS =>	3,42
					Valor do BDI =>	2,23			Valor com BDI =>	12,39
							Quant. =>	363,36	Preço Total =>	4.502,03

2.2			Pintura					86.422,77
2.2.1	Código	Banco	Descrição	Tipo	Und	Quant.	Valor Unit	Total
Composição	5055	ORSE	Remoção de pintura com aplicação de 02 demãos de removedor pastoso	Demolições / Remoções	m²	1,0000000	18,71	18,71
Item	Código	Banco	Descrição	Tipo	Und	Quant.	Valor Unit	Total
Composição	88316	SINAPI	SERVENTE COM ENCARGOS COMPLEMENTARES	Livro SINAPI: Cálculos e Parâmetros	H	0,5000000	24,37	12,18
Insumo	4905	ORSE	Removedor de pintura pastoso (Coral ou similar)	Material	l	0,4600000	14,24	6,55



Detalhamento de Cálculo ORSE

Item	Código	Banco	Descrição	Tipo	Und	Quant.	Valor Unit	Total		
Insumo	00006111	SINAPI	SERVENTE DE OBRAS (HORISTA)	Mão de Obra	H	0,5106000	15,17	7,74		
Insumo	00037373	SINAPI	SEGURO - HORISTA (COLETADO CAIXA - ENCARGOS COMPLEMENTARES)	Material	H	0,5000000	0,08	0,04		
Insumo	00037371	SINAPI	TRANSPORTE - HORISTA (COLETADO CAIXA - ENCARGOS COMPLEMENTARES)	Material	H	0,5000000	0,85	0,42		
Insumo	00037372	SINAPI	EXAMES - HORISTA (COLETADO CAIXA - ENCARGOS COMPLEMENTARES)	Material	H	0,5000000	1,43	0,71		
Insumo	00037370	SINAPI	ALIMENTACAO - HORISTA (COLETADO CAIXA - ENCARGOS COMPLEMENTARES)	Material	H	0,5000000	4,52	2,26		
Insumo	00043467	SINAPI	FERRAMENTAS - FAMILIA SERVENTE - HORISTA (ENCARGOS COMPLEMENTARES - COLETADO CAIXA)	Material	H	0,5000000	0,61	0,30		
Insumo	00043491	SINAPI	EPI - FAMILIA SERVENTE - HORISTA (ENCARGOS COMPLEMENTARES - COLETADO CAIXA)	Material	H	0,5000000	1,39	0,69		
Insumo	4905	ORSE	Removedor de pintura pastoso (Coral ou similar)	Material	I	0,4600000	14,24	6,55		
					MO sem LS =>	3,59	LS =>	4,15	MO com LS =>	7,74
					Valor do BDI =>	4,11			Valor com BDI =>	22,82
							Quant. =>	765,43	Preço Total =>	17.467,11

2.2.2	Código	Banco	Descrição	Tipo	Und	Quant.	Valor Unit	Total		
Composição	CPU4155	Próprio	PINTURA PAREDE COM TINTA EPOXI, 3 DEMÃOS	PINT - PINTURAS	m²	1,0000000	128,39	128,39		
Composição Auxiliar	88310	SINAPI	PINTOR COM ENCARGOS COMPLEMENTARES	Livro SINAPI: Cálculos e Parâmetros	H	1,9000000	35,18	66,84		
Composição Auxiliar	88316	SINAPI	SERVENTE COM ENCARGOS COMPLEMENTARES	Livro SINAPI: Cálculos e Parâmetros	H	1,9000000	24,37	46,30		
Insumo	00007304	SINAPI	TINTA EPOXI BASE AGUA PREMIUM, BRANCA	Material	L	0,1800000	84,77	15,25		
					MO sem LS =>	35,15	LS =>	40,64	MO com LS =>	75,79
					Valor do BDI =>	28,20			Valor com BDI =>	156,59
							Quant. =>	244,79	Preço Total =>	38.331,66

2.2.3	Código	Banco	Descrição	Tipo	Und	Quant.	Valor Unit	Total
Composição	96130	SINAPI	APLICAÇÃO MANUAL DE MASSA ACRÍLICA EM PAREDES EXTERNAS DE CASAS, UMA DEMÃO. AF_03/2024	Pintura Externa	m²	1,0000000	20,87	20,87
Composição Auxiliar	88316	SINAPI	SERVENTE COM ENCARGOS COMPLEMENTARES	Livro SINAPI: Cálculos e Parâmetros	H	0,0706000	24,37	1,72



Prefeitura Municipal de Nazaré  
CNPJ: 13.797.188/0001-92

Composição Auxiliar	88310	SINAPI	PINTOR COM ENCARGOS COMPLEMENTARES	Livro SINAPI: Cálculos e Parâmetros	H	0,4322000	35,18	15,20	
Insumo	00003767	SINAPI	LIXA EM FOLHA PARA PAREDE OU MADEIRA, NUMERO 120, COR VERMELHA	Material	UN	0,0414000	0,97	0,04	
Insumo	00043651	SINAPI	MASSA ACRILICA PARA SUPERFICIES INTERNAS E EXTERNAS	Material	KG	0,7550000	5,18	3,91	
				MO sem LS =>	5,39	LS =>	6,24	MO com LS =>	11,63
				Valor do BDI =>	4,58			Valor com BDI =>	25,45
						<b>Quant. =&gt;</b>	<b>765,43</b>	<b>Preço Total =&gt;</b>	<b>19.480,19</b>

2.2.4	Código	Banco	Descrição	Tipo	Und	Quant.	Valor Unit	Total		
Composição	88485	SINAPI	FUNDO SELADOR ACRÍLICO, APLICAÇÃO MANUAL EM PAREDE, UMA DEMÃO. AF_04/2023	Pintura Interna	m²	1,0000000	4,70	4,70		
Composição Auxiliar	88316	SINAPI	SERVENTE COM ENCARGOS COMPLEMENTARES	Livro SINAPI: Cálculos e Parâmetros	H	0,0222000	24,37	0,54		
Composição Auxiliar	88310	SINAPI	PINTOR COM ENCARGOS COMPLEMENTARES	Livro SINAPI: Cálculos e Parâmetros	H	0,0666000	35,18	2,34		
Insumo	00006085	SINAPI	SELADOR ACRILICO OPACO PREMIUM INTERIOR/EXTERIOR	Material	L	0,1666000	10,98	1,82		
					MO sem LS =>	0,90	LS =>	1,06	MO com LS =>	1,96
					Valor do BDI =>	1,03			Valor com BDI =>	5,73
							Quant. =>	765,43	Preco Total =>	4.385,91

2.2.5	Código	Banco	Descrição	Tipo	Und	Quant.	Valor Unit	Total		
Composição	104641	SINAPI	PINTURA LÁTEX ACRÍLICA ECONÔMICA, APLICAÇÃO MANUAL EM PAREDES, DUAS DEMÃOS. AF_04/2023	Pintura Interna	m²	1,0000000	10,65	10,65		
Composição Auxiliar	88316	SINAPI	SERVENTE COM ENCARGOS COMPLEMENTARES	Livro SINAPI: Cálculos e Parâmetros	H	0,0544000	24,37	1,32		
Composição Auxiliar	88310	SINAPI	PINTOR COM ENCARGOS COMPLEMENTARES	Livro SINAPI: Cálculos e Parâmetros	H	0,1631000	35,18	5,73		
Insumo	00035693	SINAPI	TINTA LATEX ACRILICA ECONOMICA, COR BRANCA	Material	L	0,2678000	13,45	3,60		
					MO sem LS =>	2,23	LS =>	2,58	MO com LS =>	4,81
					Valor do BDI =>	2,33			Valor com BDI =>	12,98
							Quant. =>	520,64	Preço Total =>	6.757,90

3			Forro com infiltração					20.097,03
3.1	Código	Banco	Descrição	Tipo	Und	Quant.	Valor Unit	Total
Composição	88488	SINAPI	PINTURA LÁTEX ACRÍLICA PREMIUM, APLICAÇÃO MANUAL EM TETO, DUAS DEMÃOS. AF_04/2023	Pintura Interna	m²	1,0000000	17,18	17,18

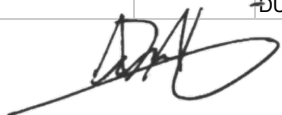

Prefeitura Municipal de Nazaré  
CNPJ: 13.797.188/0001-92

Composição Auxiliar	88310 SINAPI	PINTOR COM ENCARGOS COMPLEMENTARES	Livro SINAPI: Cálculos e Parâmetros	H	0,2270000	35,18	7,98
Composição Auxiliar	88316 SINAPI	SERVENTE COM ENCARGOS COMPLEMENTARES	Livro SINAPI: Cálculos e Parâmetros	H	0,0757000	24,37	1,84
Insumo	00007356 SINAPI	TINTA LATEX ACRILICA PREMIUM, COR BRANCO FOSCO	Material	L	0,2285000	32,25	7,36
				MO sem LS =>	3,10	LS =>	3,60
				Valor do BDI =>	3,77	MO com LS =>	6,70
						Valor com BDI =>	20,95
				Quant. =>	258,89	Preço Total =>	5.423,74

3.2	Código	Banco	Descrição	Tipo	Und	Quant.	Valor Unit	Total		
Composição	88484	SINAPI	FUNDO SELADOR ACRÍLICO, APLICAÇÃO MANUAL EM TETO, UMA DEMÃO. AF_04/2023	Pintura Interna	m²	1,0000000	5,83	5,83		
Composição Auxiliar	88316	SINAPI	SERVENTE COM ENCARGOS COMPLEMENTARES	Livro SINAPI: Cálculos e Parâmetros	H	0,0309000	24,37	0,75		
Composição Auxiliar	88310	SINAPI	PINTOR COM ENCARGOS COMPLEMENTARES	Livro SINAPI: Cálculos e Parâmetros	H	0,0927000	35,18	3,26		
Insumo	00006085	SINAPI	SELADOR ACRILICO OPACO PREMIUM INTERIOR/EXTERIOR	Material	L	0,1666000	10,98	1,82		
					MO sem LS =>	1,26	LS =>	1,47	MO com LS =>	2,73
					Valor do BDI =>	1,28			Valor com BDI =>	7,11
							Quant. =>	258.89	Preço Total =>	1.840.70

3.3	Código	Banco	Descrição	Tipo	Und	Quant.	Valor Unit	Total	
Composição	96135	SINAPI	APLICAÇÃO MANUAL DE MASSA ACRÍLICA EM PAREDES EXTERNAS DE CASAS, DUAS DEMÃOS. AF_03/2024	Pintura Externa	m²	1,0000000	32,09	32,09	
Composição Auxiliar	88310	SINAPI	PINTOR COM ENCARGOS COMPLEMENTARES	Livro SINAPI: Cálculos e Parâmetros	H	0,6344000	35,18	22,31	
Composição Auxiliar	88316	SINAPI	SERVENTE COM ENCARGOS COMPLEMENTARES	Livro SINAPI: Cálculos e Parâmetros	H	0,1036000	24,37	2,52	
Insumo	00043651	SINAPI	MASSA ACRILICA PARA SUPERFICIES INTERNAS E EXTERNAS	Material	KG	1,3870900	5,18	7,18	
Insumo	00003767	SINAPI	LIXA EM FOLHA PARA PAREDE OU MADEIRA, NUMERO 120, COR VERMELHA	Material	UN	0,0828700	0,97	0,08	
				MO sem LS =>	7,91	LS =>	9,16	MO com LS =>	17,07
				Valor do BDI =>	7,05			Valor com BDI =>	39,14
						Quant. =>	258,89	Preço Total =>	10.132,95

3.4	Código	Banco	Descrição	Tipo	Und	Quant.	Valor Unit	Total
-----	--------	-------	-----------	------	-----	--------	------------	-------



Prefeitura Municipal de Nazaré  
CNPJ: 13.797.188/0001-92

Composição	10656	ORSE	Forro de gesso acartonado, cor branca, placa 1243 x 618mm, marca GYPSUM modelo gessolyne, ou similar - fornecimento	Forros	m²	1,0000000	63,72	63,72
<b>Item</b>	<b>Código</b>	<b>Banco</b>	<b>Descrição</b>	<b>Tipo</b>	<b>Und</b>	<b>Quant.</b>	<b>Valor Unit</b>	<b>Total</b>
Insumo	11338	ORSE	Forro de gesso acartonado, cor branca, placa 1243 x 618mm, marca GYPSUM, modelo gessolyne ou similar - fornecimento	Serviços	m²	1,0000000	63,72	63,72

**Detalhamento de Cálculo ORSE**

<b>Item</b>	<b>Código</b>	<b>Banco</b>	<b>Descrição</b>	<b>Tipo</b>	<b>Und</b>	<b>Quant.</b>	<b>Valor Unit</b>	<b>Total</b>
Insumo	11338	ORSE	Forro de gesso acartonado, cor branca, placa 1243 x 618mm, marca GYPSUM, modelo gessolyne ou similar - fornecimento	Serviços	m²	1,0000000	63,72	63,72

MO sem LS => 0,00 LS => 0,00 MO com LS => 0,00  
 Valor do BDI => 13,99 Valor com BDI => 77,71  
**Quant. => 34,74 Preço Total => 2.699,64**

<b>4</b>			<b>Cobertura</b>					<b>33.432,64</b>
<b>4.1</b>	<b>Código</b>	<b>Banco</b>	<b>Descrição</b>	<b>Tipo</b>	<b>Und</b>	<b>Quant.</b>	<b>Valor Unit</b>	<b>Total</b>
Composição	92543	SINAPI	TRAMA DE MADEIRA COMPOSTA POR TERÇAS PARA TELHADOS DE ATÉ 2 ÁGUAS PARA TELHA ONDULADA DE FIBROCIMENTO, METÁLICA, PLÁSTICA OU TERMOACÚSTICA, INCLUSO TRANSPORTE VERTICAL. AF_07/2019	Estrutura e Trama para Cobertura	m²	1,0000000	24,26	24,26
Composição Auxiliar	93282	SINAPI	GUINCHO ELÉTRICO DE COLUNA, CAPACIDADE 400 KG, COM MOTO FREIO, MOTOR TRIFÁSICO DE 1,25 CV - CHI DIURNO. AF_03/2016	Custos Horários Produtivo e Improdutivo dos Equipamentos	CHI	0,0064000	37,86	0,24
Composição Auxiliar	93281	SINAPI	GUINCHO ELÉTRICO DE COLUNA, CAPACIDADE 400 KG, COM MOTO FREIO, MOTOR TRIFÁSICO DE 1,25 CV - CHP DIURNO. AF_03/2016	Custos Horários Produtivo e Improdutivo dos Equipamentos	CHP	0,0046000	39,05	0,17
Composição Auxiliar	88239	SINAPI	AJUDANTE DE CARPINTEIRO COM ENCARGOS COMPLEMENTARES	Livro SINAPI: Cálculos e Parâmetros	H	0,0650000	24,95	1,62
Composição Auxiliar	88262	SINAPI	CARPINTEIRO DE FORMAS COM ENCARGOS COMPLEMENTARES	Livro SINAPI: Cálculos e Parâmetros	H	0,1180000	33,07	3,90
Insumo	00004425	SINAPI	VIGA NAO APARELHADA *6 X 12* CM, EM MACARANDUBA/MASSARANDUBA, ANGELIM OU EQUIVALENTE DA REGIAO - BRUTA	Material	M	0,6340000	28,15	17,84
Insumo	00040568	SINAPI	PREGO DE ACO POLIDO COM CABECA 22 X 48 (4 1/4 X 5)	Material	KG	0,0300000	16,44	0,49

MO sem LS => 1,95 LS => 2,27 MO com LS => 4,22  
 Valor do BDI => 5,32 Valor com BDI => 29,58



Prefeitura Municipal de Nazaré  
CNPJ: 13.797.188/0001-92

Quant. => 278,167 Preço Total => 8.228,17

4.2	Código	Banco	Descrição	Tipo	Und	Quant.	Valor Unit	Total		
Composição	94213	SINAPI	TELHAMENTO COM TELHA DE AÇO/ALUMÍNIO E = 0,5 MM, COM ATÉ 2 ÁGUAS, INCLUSO IÇAMENTO. AF_07/2019	Telhamento para Cobertura	m²	1,0000000	62,74	62,74		
Composição Auxiliar	88323	SINAPI	TELHADISTA COM ENCARGOS COMPLEMENTARES	Livro SINAPI: Cálculos e Parâmetros	H	0,0910000	32,77	2,98		
Composição Auxiliar	88316	SINAPI	SERVENTE COM ENCARGOS COMPLEMENTARES	Livro SINAPI: Cálculos e Parâmetros	H	0,0970000	24,37	2,36		
Composição Auxiliar	93282	SINAPI	GUINCHO ELÉTRICO DE COLUNA, CAPACIDADE 400 KG, COM MOTO FREIO, MOTOR TRIFÁSICO DE 1,25 CV - CHI DIURNO. AF_03/2016	Custos Horários Produtivo e Improdutivo dos Equipamentos	CHI	0,0013000	37,86	0,04		
Composição Auxiliar	93281	SINAPI	GUINCHO ELÉTRICO DE COLUNA, CAPACIDADE 400 KG, COM MOTO FREIO, MOTOR TRIFÁSICO DE 1,25 CV - CHP DIURNO. AF_03/2016	Custos Horários Produtivo e Improdutivo dos Equipamentos	CHP	0,0009000	39,05	0,03		
Insumo	00011029	SINAPI	HASTE RETA PARA GANCHO DE FERRO GALVANIZADO, COM ROSCA 1/4" X 30 CM PARA FIXACAO DE TELHA METALICA, INCLUI PORCA E ARRUELAS DE VEDACAO	Material	CJ	4,1500000	1,83	7,59		
Insumo	00007243	SINAPI	TELHA TRAPEZOIDAL EM ACO ZINCADO, SEM PINTURA, ALTURA DE APROXIMADAMENTE 40 MM, ESPESSURA DE 0,50 MM E LARGURA UTIL DE 980 MM	Material	m²	1,1660000	42,66	49,74		
					MO sem LS =>	1,73	LS =>	2,00	MO com LS =>	3,73
					Valor do BDI =>	13,78			Valor com BDI =>	76,52
					Quant. =>	278,167	Preço Total =>	21.285,33		

4.3	Código	Banco	Descrição	Tipo	Und	Quant.	Valor Unit	Total		
Composição	100435	SINAPI	RUFO EM FIBROCIMENTO PARA TELHA ONDULADA E = 6 MM, ABA DE 26 CM, INCLUSO TRANSPORTE VERTICAL, EXCETO CONTRARRUFO. AF_07/2019	Telhamento para Cobertura	M	1,0000000	63,87	63,87		
Composição Auxiliar	93282	SINAPI	GUINCHO ELÉTRICO DE COLUNA, CAPACIDADE 400 KG, COM MOTO FREIO, MOTOR TRIFÁSICO DE 1,25 CV - CHI DIURNO. AF_03/2016	Custos Horários Produtivo e Improdutivo dos Equipamentos	CHI	0,0183000	37,86	0,69		
Composição Auxiliar	88323	SINAPI	TELHADISTA COM ENCARGOS COMPLEMENTARES	Livro SINAPI: Cálculos e Parâmetros	H	0,0850000	32,77	2,78		
Composição Auxiliar	93281	SINAPI	GUINCHO ELÉTRICO DE COLUNA, CAPACIDADE 400 KG, COM MOTO FREIO, MOTOR TRIFÁSICO DE 1,25 CV - CHP DIURNO. AF_03/2016	Custos Horários Produtivo e Improdutivo dos Equipamentos	CHP	0,0132000	39,05	0,51		
Composição Auxiliar	88316	SINAPI	SERVENTE COM ENCARGOS COMPLEMENTARES	Livro SINAPI: Cálculos e Parâmetros	H	0,1800000	24,37	4,38		
Insumo	00007237	SINAPI	RUFO PARA TELHA ONDULADA DE FIBROCIMENTO, E = 6 MM, ABA *260* MM, COMPRIMENTO 1100 MM (SEM AMIANTO)	Material	UN	1,0000000	55,51	55,51		
					MO sem LS =>	2,66	LS =>	3,09	MO com LS =>	5,75
					Valor do BDI =>	14,03			Valor com BDI =>	77,90





Quant. => 50,31 Preço Total => 3.919,14

5			Esquadrias					51.164,50	
5.1			Portas					33.029,50	
5.1.1	Código	Banco	Descrição	Tipo	Und	Quant.	Valor Unit	Total	
Composição	100687	SINAPI	KIT DE PORTA DE MADEIRA FRISADA, SEMI-OCA (LEVE OU MÉDIA), PADRÃO MÉDIO, 60X210CM, ESPESSURA DE 3,5CM, ITENS INCLUSOS: DOBRADIÇAS, MONTAGEM E INSTALAÇÃO DE BATENTE, FECHADURA COM EXECUÇÃO DO FURO - FORNECIMENTO E INSTALAÇÃO. AF_12/2019	Esquadrias - Portas	UN	1,0000000	1.133,07	1.133,07	
Composição Auxiliar	90831	SINAPI	FECHADURA DE EMBUTIR PARA PORTA DE BANHEIRO, COMPLETA, ACABAMENTO PADRÃO MÉDIO, INCLUSO EXECUÇÃO DE FURO - FORNECIMENTO E INSTALAÇÃO. AF_12/2019	Esquadrias - Portas	UN	1,0000000	174,08	174,08	
Composição Auxiliar	90806	SINAPI	BATENTE PARA PORTA DE MADEIRA, FIXAÇÃO COM ARGAMASSA, PADRÃO MÉDIO - FORNECIMENTO E INSTALAÇÃO. AF_12/2019	Esquadrias - Portas	UN	1,0000000	450,42	450,42	
Composição Auxiliar	91295	SINAPI	PORTA DE MADEIRA FRISADA, SEMI-OCA (LEVE OU MÉDIA), 60X210CM, ESPESSURA DE 3CM, INCLUSO DOBRADIÇAS - FORNECIMENTO E INSTALAÇÃO. AF_12/2019	Esquadrias - Portas	UN	1,0000000	389,63	389,63	
Composição Auxiliar	100659	SINAPI	ALIZAR DE 5X1,5CM PARA PORTA FIXADO COM PREGOS, PADRÃO MÉDIO - FORNECIMENTO E INSTALAÇÃO. AF_12/2019	Esquadrias - Portas	M	9,6000000	12,39	118,94	
				MO sem LS =>	107,79	LS =>	124,58	MO com LS =>	232,37
				Valor do BDI =>	248,93			Valor com BDI =>	1.382,00
						Quant. =>	3,00	Preço Total =>	4.146,00

<b>5.1.2</b>	<b>Código</b>	<b>Banco</b>	<b>Descrição</b>	<b>Tipo</b>	<b>Und</b>	<b>Quant.</b>	<b>Valor Unit</b>	<b>Total</b>
Composição	100681	SINAPI	KIT DE PORTA DE MADEIRA FRISADA, SEMI-OCA (LEVE OU MÉDIA), PADRÃO MÉDIO, 70X210CM, ESPESSURA DE 3CM, ITENS INCLUSOS: DOBRADIÇAS, MONTAGEM E INSTALAÇÃO DE BATENTE, FECHADURA COM EXECUÇÃO DO FURO - FORNECIMENTO E INSTALAÇÃO. AF_12/2019	Esquadrias - Portas	UN	1,0000000	1.161,34	1.161,34
Composição Auxiliar	91296	SINAPI	PORTA DE MADEIRA FRISADA, SEMI-OCA (LEVE OU MÉDIA), 70X210CM, ESPESSURA DE 3CM, INCLUSO DOBRADIÇAS - FORNECIMENTO E INSTALAÇÃO. AF_12/2019	Esquadrias - Portas	UN	1,0000000	415,42	415,42
Composição Auxiliar	100659	SINAPI	ALIZAR DE 5X1,5CM PARA PORTA FIXADO COM PREGOS, PADRÃO MÉDIO - FORNECIMENTO E INSTALAÇÃO. AF_12/2019	Esquadrias - Portas	M	9,8000000	12,39	121,42



Prefeitura Municipal de Nazaré  
CNPJ: 13.797.188/0001-92

Composição Auxiliar	91306	SINAPI	FECHADURA DE EMBUTIR PARA PORTAS INTERNAS, COMPLETA, ACABAMENTO PADRÃO MÉDIO, COM EXECUÇÃO DE FURO - FORNECIMENTO E INSTALAÇÃO. AF_12/2019	Esquadrias - Portas	UN	1,0000000	174,08	174,08	
Composição Auxiliar	90806	SINAPI	BATENTE PARA PORTA DE MADEIRA, FIXAÇÃO COM ARGAMASSA, PADRÃO MÉDIO - FORNECIMENTO E INSTALAÇÃO. AF_12/2019	Esquadrias - Portas	UN	1,0000000	450,42	450,42	
				MO sem LS =>	109,89	LS =>	127,00	MO com LS =>	236,89
				Valor do BDI =>	255,14			Valor com BDI =>	1.416,48
						<b>Quant. =&gt;</b>	<b>5,00</b>	<b>Preço Total =&gt;</b>	<b>7.082,40</b>

5.1.3	Código	Banco	Descrição	Tipo	Und	Quant.	Valor Unit	Total	
Composição	100689	SINAPI	KIT DE PORTA DE MADEIRA FRISADA, SEMI-OCA (LEVE OU MÉDIA), PADRÃO MÉDIO, 80X210CM, ESPESSURA DE 3,5CM, ITENS INCLUSOS: DOBRADIÇAS, MONTAGEM E INSTALAÇÃO DE BATENTE, FECHADURA COM EXECUÇÃO DO FURO - FORNECIMENTO E INSTALAÇÃO. AF_12/2019	Esquadrias - Portas	UN	1,0000000	1.226,84	1.226,84	
Composição Auxiliar	91297	SINAPI	PORTA DE MADEIRA FRISADA, SEMI-OCA (LEVE OU MÉDIA), 80X210CM, ESPESSURA DE 3,5CM, INCLUSO DOBRADIÇAS - FORNECIMENTO E INSTALAÇÃO. AF_12/2019	Esquadrias - Portas	UN	1,0000000	453,55	453,55	
Composição Auxiliar	100659	SINAPI	ALIZAR DE 5X1,5CM PARA PORTA FIXADO COM PREGOS, PADRÃO MÉDIO - FORNECIMENTO E INSTALAÇÃO. AF_12/2019	Esquadrias - Portas	M	10,0000000	12,39	123,90	
Composição Auxiliar	90830	SINAPI	FECHADURA DE EMBUTIR COM CILINDRO, EXTERNA, COMPLETA, ACABAMENTO PADRÃO MÉDIO, INCLUSO EXECUÇÃO DE FURO - FORNECIMENTO E INSTALAÇÃO. AF_12/2019	Esquadrias - Portas	UN	1,0000000	198,97	198,97	
Composição Auxiliar	90806	SINAPI	BATENTE PARA PORTA DE MADEIRA, FIXAÇÃO COM ARGAMASSA, PADRÃO MÉDIO - FORNECIMENTO E INSTALAÇÃO. AF_12/2019	Esquadrias - Portas	UN	1,0000000	450,42	450,42	
				MO sem LS =>	115,35	LS =>	133,32	MO com LS =>	248,67
				Valor do BDI =>	269,53			Valor com BDI =>	1.496,37
						Quant. =>	12,00	Preço Total =>	17.956,44

5.1.4	Código	Banco	Descrição	Tipo	Und	Quant.	Valor Unit	Total
Composição	90844	SINAPI	KIT DE PORTA DE MADEIRA PARA PINTURA, SEMI-OCA (LEVE OU MÉDIA), PADRÃO MÉDIO, 90X210CM, ESPESSURA DE 3,5CM, ITENS INCLUSOS: DOBRADIÇAS, MONTAGEM E INSTALAÇÃO DO BATENTE, FECHADURA COM EXECUÇÃO DO FURO - FORNECIMENTO E INSTALAÇÃO. AF_12/2019	Esquadrias - Portas	UN	1,0000000	1.258,24	1.258,24
Composição Auxiliar	100659	SINAPI	ALIZAR DE 5X1,5CM PARA PORTA FIXADO COM PREGOS, PADRÃO MÉDIO - FORNECIMENTO E INSTALAÇÃO. AF_12/2019	Esquadrias - Portas	M	10,2000000	12,39	126,37



Prefeitura Municipal de Nazaré  
CNPJ: 13.797.188/0001-92

Composição Auxiliar	90806	SINAPI	BATENTE PARA PORTA DE MADEIRA, FIXAÇÃO COM ARGAMASSA, PADRÃO MÉDIO - FORNECIMENTO E INSTALAÇÃO. AF_12/2019	Esquadrias - Portas	UN	1,0000000	450,42	450,42	
Composição Auxiliar	90823	SINAPI	PORTA DE MADEIRA PARA PINTURA, SEMI-OCA (LEVE OU MÉDIA), 90X210CM, ESPESSURA DE 3,5CM, INCLUSO DOBRADIÇAS - FORNECIMENTO E INSTALAÇÃO. AF_12/2019	Esquadrias - Portas	UN	1,0000000	482,48	482,48	
Composição Auxiliar	90830	SINAPI	FECHADURA DE EMBUTIR COM CILINDRO, EXTERNA, COMPLETA, ACABAMENTO PADRÃO MÉDIO, INCLUSO EXECUÇÃO DE FURO - FORNECIMENTO E INSTALAÇÃO. AF_12/2019	Esquadrias - Portas	UN	1,0000000	198,97	198,97	
				MO sem LS =>	117,44	LS =>	135,74	MO com LS =>	253,18
				Valor do BDI =>	276,43			Valor com BDI =>	1.534,67
						<b>Quant. =&gt;</b>	<b>1,00</b>	<b>Preço Total =&gt;</b>	<b>1.534,67</b>

5.1.5	Código	Banco	Descrição	Tipo	Und	Quant.	Valor Unit	Total
Composição	9484	ORSE	Pintura de acabamento com lixamento e aplicação de 02 demãos de esmalte sintético brilhante sobre madeira (Suviniil ou similar)	Esmalte Sintético / Óleo	m²	1,0000000	28,54	28,54
Item	Código	Banco	Descrição	Tipo	Und	Quant.	Valor Unit	Total
Composição	88316	SINAPI	SERVENTE COM ENCARGOS COMPLEMENTARES	Livro SINAPI: Cálculos e Parâmetros	H	0,2000000	24,37	4,87
Composição	88310	SINAPI	PINTOR COM ENCARGOS COMPLEMENTARES	Livro SINAPI: Cálculos e Parâmetros	H	0,4000000	35,18	14,07
Insumo	00003767/SIN	ORSE	Lixa em folha para parede ou madeira, numero 120, cor vermelha	Material	un	0,4000000	0,97	0,38
Insumo	2698	ORSE	Tinta esmalte sintético brilhante (Suviniil ou similar)	Material	l	0,1800000	51,39	9,25

**Detalhamento de Cálculo ORSE**

Item	Código	Banco	Descrição	Tipo	Und	Quant.	Valor Unit	Total
Insumo	00006111	SINAPI	SERVENTE DE OBRAS (HORISTA)	Mão de Obra	H	0,2042400	15,17	3,09
Insumo	00037373	SINAPI	SEGURO - HORISTA (COLETADO CAIXA - ENCARGOS COMPLEMENTARES)	Material	H	0,6000000	0,08	0,04
Insumo	00037371	SINAPI	TRANSPORTE - HORISTA (COLETADO CAIXA - ENCARGOS COMPLEMENTARES)	Material	H	0,6000000	0,85	0,51
Insumo	00037372	SINAPI	EXAMES - HORISTA (COLETADO CAIXA - ENCARGOS COMPLEMENTARES)	Material	H	0,6000000	1,43	0,85
Insumo	00037370	SINAPI	ALIMENTACAO - HORISTA (COLETADO CAIXA - ENCARGOS COMPLEMENTARES)	Material	H	0,6000000	4,52	2,71
Insumo	00043467	SINAPI	FERRAMENTAS - FAMILIA SERVENTE - HORISTA (ENCARGOS COMPLEMENTARES - COLETADO CAIXA)	Material	H	0,2000000	0,61	0,12
Insumo	00043491	SINAPI	EPI - FAMILIA SERVENTE - HORISTA (ENCARGOS COMPLEMENTARES - COLETADO CAIXA)	Material	H	0,2000000	1,39	0,27

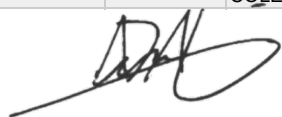

Prefeitura Municipal de Nazaré  
CNPJ: 13.797.188/0001-92

Insumo	00004783	SINAPI	PINTOR (HORISTA)	Mão de Obra	H	0,4059040	24,05	9,76
Insumo	00043490	SINAPI	EPI - FAMILIA PINTOR - HORISTA (ENCARGOS COMPLEMENTARES - COLETADO CAIXA)	Material	H	0,4000000	1,85	0,74
Insumo	00043466	SINAPI	FERRAMENTAS - FAMILIA PINTOR - HORISTA (ENCARGOS COMPLEMENTARES - COLETADO CAIXA)	Material	H	0,4000000	2,05	0,82
Insumo	00003767/SIN	ORSE	Lixa em folha para parede ou madeira, numero 120, cor vermelha	Material	un	0,4000000	0,97	0,38
Insumo	2698	ORSE	Tinta esmalte sintético brilhante (Suvinil ou similar)	Material	I	0,1800000	51,39	9,25

MO sem LS => 5,96 LS => 6,89 MO com LS => 12,85  
 Valor do BDI => 6,27 Valor com BDI => 34,81  
**Quant. => 66,36 Preço Total => 2.309,99**

<b>5.2</b>			<b>Janelas</b>					<b>14.518,64</b>
<b>5.2.1</b>	<b>Código</b>	<b>Banco</b>	<b>Descrição</b>	<b>Tipo</b>	<b>Und</b>	<b>Quant.</b>	<b>Valor Unit</b>	<b>Total</b>
Composição	105813	SINAPI	JANELA DE AÇO GALVANIZADO TIPO MAXIMO-AR, PINT. ANTICORROSIVA, COM BATENTE/REQUADRO DE 6 A 14 CM, SEM VIDRO, COM GRADE, 1 FL, 60 X 80 CM (A X L), FIXAÇÃO COM ARGAMASSA, EXCLUSIVE CONTRAMARCO - FORNECIMENTO E INSTALAÇÃO. AF_11/2024	Esquadrias - Janelas	m²	1,0000000	1.084,89	1.084,89
Composição Auxiliar	88316	SINAPI	SERVENTE COM ENCARGOS COMPLEMENTARES	Livro SINAPI: Cálculos e Parâmetros	H	2,5489320	24,37	62,11
Composição Auxiliar	88629	SINAPI	ARGAMASSA TRAÇO 1:3 (EM VOLUME DE CIMENTO E AREIA MÉDIA ÚMIDA), PREPARO MANUAL. AF_08/2019	Argamassas	m³	0,0180950	764,21	13,82
Composição Auxiliar	88309	SINAPI	PEDREIRO COM ENCARGOS COMPLEMENTARES	Livro SINAPI: Cálculos e Parâmetros	H	5,0978640	33,52	170,88
Insumo	00034797	SINAPI	JANELA MAXIM-AR, ACO GALVANIZADO PINT. ANTICORROSIVA, COM BATENTE/REQUADRO DE 6 A 14 CM, SEM VIDRO, COM GRADE, 1 FL, 60 X 80 CM (A X L)	Material	UN	2,0833333	402,28	838,08

MO sem LS => 77,48 LS => 89,55 MO com LS => 167,03  
 Valor do BDI => 238,35 Valor com BDI => 1.323,24  
**Quant. => 6,97 Preço Total => 9.222,98**

<b>5.2.2</b>	<b>Código</b>	<b>Banco</b>	<b>Descrição</b>	<b>Tipo</b>	<b>Und</b>	<b>Quant.</b>	<b>Valor Unit</b>	<b>Total</b>
Composição	102169	SINAPI	INSTALAÇÃO DE VIDRO LISO INCOLOR, E = 10 MM, EM ESQUADRIA DE ALUMÍNIO OU PVC, FIXADO COM BAGUETE. AF_01/2021_PS	Vidros e Espelhos	m²	1,0000000	622,93	622,93
Composição Auxiliar	88316	SINAPI	SERVENTE COM ENCARGOS COMPLEMENTARES	Livro SINAPI: Cálculos e Parâmetros	H	0,3030000	24,37	7,38
Composição Auxiliar	88325	SINAPI	VIDRACEIRO COM ENCARGOS COMPLEMENTARES	Livro SINAPI: Cálculos e Parâmetros	H	0,3120000	25,17	7,85



Prefeitura Municipal de Nazaré  
CNPJ: 13.797.188/0001-92

Insumo	00034386	SINAPI	VIDRO LISO INCOLOR 10 MM - SEM COLOCACAO	Material	m²	1,0000000	550,00	550,00	
Insumo	00039432	SINAPI	FITA DE PAPEL REFORCADA COM LAMINA DE METAL PARA REFORCO DE CANTOS DE CHAPA DE GESSO PARA DRYWALL	Material	M	2,6050000	2,74	7,13	
Insumo	00020259	SINAPI	PERFIL DE BORRACHA EPDM MACICO *12 X 15* MM PARA ESQUADRIAS	Material	M	2,9750000	17,00	50,57	
				MO sem LS =>	4,51	LS =>	5,23	MO com LS =>	9,74
				Valor do BDI =>	136,85			Valor com BDI =>	759,78
						<b>Quant. =&gt;</b>	<b>6.97</b>	<b>Preco Total =&gt;</b>	<b>5.295,66</b>

5.3			Portas de Vidro					2.516,20	
5.3.1	Código	Banco	Descrição	Tipo		Und	Quant.	Valor Unit	Total
Composição	100702	SINAPI	PORTA DE CORRER DE ALUMÍNIO, COM DUAS FOLHAS PARA VIDRO, INCLUSO VIDRO LISO INCOLOR, FECHADURA E PUXADOR, SEM ALIZAR. AF_12/2019	Esquadrias - Portas		m²	1,0000000	352,65	352,65
Composição Auxiliar	88316	SINAPI	SERVENTE COM ENCARGOS COMPLEMENTARES	Livro SINAPI: Cálculos e Parâmetros		H	0,1410000	24,37	3,43
Composição Auxiliar	88309	SINAPI	PEDREIRO COM ENCARGOS COMPLEMENTARES	Livro SINAPI: Cálculos e Parâmetros		H	0,2820000	33,52	9,45
Insumo	00000142	SINAPI	SELANTE ELASTICO MONOCOMPONENTE A BASE DE POLIURETANO (PU) PARA JUNTAS DIVERSAS	Material		310ML	0,0637000	33,47	2,13
Insumo	00036888	SINAPI	GUARNICAO / MOLDURA / ARREIMATE DE ACABAMENTO PARA ESQUADRIA, EM ALUMINIO PERFIL 25, ACABAMENTO ANODIZADO BRANCO OU BRILHANTE, PARA 1 FACE	Material		M	2,2020000	16,13	35,51
Insumo	00004922	SINAPI	PORTA DE CORRER EM ALUMINIO, DUAS FOLHAS MOVEIS COM VIDRO, FECHADURA E PUXADOR EMBUTIDO, ACABAMENTO ANODIZADO NATURAL, SEM GUARNICAO/ALIZAR/VISTA	Material		m²	1,0000000	299,26	299,26
Insumo	00007568	SINAPI	BUCHA DE NYLON SEM ABA S10, COM PARAFUSO DE 6,10 X 65 MM EM ACO ZINCADO COM ROSCA SOBERBA, CABECA CHATA E FENDA PHILLIPS	Material		UN	4,7200000	0,61	2,87
				MO sem LS =>	4,22	LS =>	4,88	MO com LS =>	9,10
				Valor do BDI =>	77,47			Valor com BDI =>	430,12
						Quant. =>	5,85	Preço Total =>	2.516,20

<b>5.4</b>			<b>Balcão</b>					<b>1.100,16</b>
<b>5.4.1</b>	<b>Código</b>	<b>Banco</b>	<b>Descrição</b>	<b>Tipo</b>	<b>Und</b>	<b>Quant.</b>	<b>Valor Unit</b>	<b>Total</b>
Composição	91338	SINAPI	PORTA DE ALUMÍNIO DE ABRIR COM LAMBRI, COM GUARNIÇÃO, FIXAÇÃO COM PARAFUSOS - FORNECIMENTO E INSTALAÇÃO. AF_12/2019	Esquadrias - Portas	m²	1,0000000	626,39	626,39
Composição Auxiliar	88309	SINAPI	PEDREIRO COM ENCARGOS COMPLEMENTARES	Livro SINAPI: Cálculos e Parâmetros	H	0,3563000	33,52	11,94



Prefeitura Municipal de Nazaré  
CNPJ: 13.797.188/0001-92

Composição Auxiliar	88316	SINAPI	SERVENTE COM ENCARGOS COMPLEMENTARES	Livro SINAPI: Cálculos e Parâmetros	H	0,1779000	24,37	4,33		
Insumo	00036888	SINAPI	GUARNICAO / MOLDURA / ARREIMATE DE ACABAMENTO PARA ESQUADRIA, EM ALUMINIO PERFIL 25, ACABAMENTO ANODIZADO BRANCO OU BRILHANTE, PARA 1 FACE	Material	M	6,8504000	16,13	110,49		
Insumo	00000142	SINAPI	SELANTE ELASTICO MONOCOMPONENTE A BASE DE POLIURETANO (PU) PARA JUNTAS DIVERSAS	Material	310ML	0,8829000	33,47	29,55		
Insumo	00007568	SINAPI	BUCHA DE NYLON SEM ABA S10, COM PARAFUSO DE 6,10 X 65 MM EM ACO ZINCADO COM ROSCA SOBERBA, CABECA CHATA E FENDA PHILLIPS	Material	UN	4,8166000	0,61	2,93		
Insumo	00004914	SINAPI	PORTA DE ABRIR EM ALUMINIO COM LAMBRI HORIZONTAL/LAMINADA, ACABAMENTO ANODIZADO NATURAL, SEM GUARNICAO/ALIZAR/VISTA	Material	m²	1,0000000	467,15	467,15		
					MO sem LS =>	5,33	LS =>	6,16	MO com LS =>	11,49
					Valor do BDI =>	137,61			Valor com BDI =>	764,00
							Quant. =>	1,44	Preço Total =>	1.100,16

6			Instalações elétricas (novos pontos de tomada)					2.485,35	
6.1	Código	Banco	Descrição	Tipo	Und	Quant.	Valor Unit	Total	
Composição	92004	SINAPI	TOMADA MÉDIA DE EMBUTIR (2 MÓDULOS), 2P+T 10 A, INCLUINDO SUPORTE E PLACA - FORNECIMENTO E INSTALAÇÃO. AF_03/2023	Instalações Elétricas - Eletrodutos Embutidos, Cabos, Caixas, Tomadas e Interruptores	UN	1,0000000	55,88	55,88	
Composição Auxiliar	91946	SINAPI	SUPORTE PARAFUSADO COM PLACA DE ENCAIXE 4" X 2" MÉDIO (1,30 M DO PISO) PARA PONTO ELÉTRICO - FORNECIMENTO E INSTALAÇÃO. AF_03/2023	Instalações Elétricas - Eletrodutos Embutidos, Cabos, Caixas, Tomadas e Interruptores	UN	1,0000000	10,75	10,75	
Composição Auxiliar	92002	SINAPI	TOMADA MÉDIA DE EMBUTIR (2 MÓDULOS), 2P+T 10 A, SEM SUPORTE E SEM PLACA - FORNECIMENTO E INSTALAÇÃO. AF_03/2023	Instalações Elétricas - Eletrodutos Embutidos, Cabos, Caixas, Tomadas e Interruptores	UN	1,0000000	45,13	45,13	
				MO sem LS =>	13,46	LS =>	15,57	MO com LS =>	29,03
				Valor do BDI =>	12,27			Valor com BDI =>	68,15
						Quant. =>	5,00	Preço Total =>	340,75

<b>6.2</b>	<b>Código</b>	<b>Banco</b>	<b>Descrição</b>	<b>Tipo</b>	<b>Und</b>	<b>Quant.</b>	<b>Valor Unit</b>	<b>Total</b>
Composição	91940	SINAPI	CAIXA RETANGULAR 4" X 2" MÉDIA (1,30 M DO PISO), PVC, INSTALADA EM PAREDE - FORNECIMENTO E INSTALAÇÃO. AF_03/2023	Instalações Elétricas - Eletrodutos Embutidos, Cabos, Caixas, Tomadas e Interruptores	UN	1,0000000	20,06	20,06
Composição Auxiliar	88264	SINAPI	ELETRICISTA COM ENCARGOS COMPLEMENTARES	Livro SINAPI: Cálculos e Parâmetros	H	0,2910000	33,94	9,87
Composição Auxiliar	88629	SINAPI	ARGAMASSA TRAÇO 1:3 (EM VOLUME DE CIMENTO E AREIA MÉDIA ÚMIDA), PREPARO MANUAL. AF_08/2019	Argamassas	m³	0,0009000	764,21	0,68





Prefeitura Municipal de Nazaré  
CNPJ: 13.797.188/0001-92

Composição	88247	SINAPI	AUXILIAR DE ELETRICISTA COM ENCARGOS COMPLEMENTARES	Livro SINAPI: Cálculos e Parâmetros	H	0,2910000	25,56	7,43	
Auxiliar									
Insumo	00001872	SINAPI	CAIXA DE PASSAGEM, EM PVC, DE 4" X 2", PARA ELETRODUTO FLEXIVEL CORRUGADO	Material	UN	1,0000000	2,08	2,08	
				MO sem LS =>	5,64	LS =>	6,53	MO com LS =>	12,17
				Valor do BDI =>	4,40			Valor com BDI =>	24,46
						<b>Quant. =&gt;</b>	<b>5,00</b>	<b>Preço Total =&gt;</b>	<b>122,30</b>

6.3	Código	Banco	Descrição	Tipo	Und	Quant.	Valor Unit	Total	
Composição	91855	SINAPI	ELETRODUTO FLEXÍVEL CORRUGADO REFORÇADO, PVC, DN 25 MM (3/4"), PARA CIRCUITOS TERMINAIS, INSTALADO EM PAREDE - FORNECIMENTO E INSTALAÇÃO. AF_03/2023	Instalações Elétricas - Eletrodutos Embutidos, Cabos, Caixas, Tomadas e Interruptores	M	1,0000000	11,48	11,48	
Composição Auxiliar	88264	SINAPI	ELETRICISTA COM ENCARGOS COMPLEMENTARES	Livro SINAPI: Cálculos e Parâmetros	H	0,1340000	33,94	4,54	
Composição Auxiliar	88247	SINAPI	AUXILIAR DE ELETRICISTA COM ENCARGOS COMPLEMENTARES	Livro SINAPI: Cálculos e Parâmetros	H	0,1340000	25,56	3,42	
Insumo	00039244	SINAPI	ELETRODUTO PVC FLEXIVEL CORRUGADO, REFORCADO, COR LARANJA, DE 25 MM, PARA LAJES E PISOS	Material	M	1,0170000	3,47	3,52	
				MO sem LS =>	2,57	LS =>	2,98	MO com LS =>	5,55
				Valor do BDI =>	2,52			Valor com BDI =>	14,00
						Quant. =>	30,00	Preço Total =>	420,00

6.4	Código	Banco	Descrição	Tipo	Und	Quant.	Valor Unit	Total	
Composição	104766	SINAPI	CHUMBAMENTO LINEAR EM ALVENARIA PARA ELETRODUTOS COM DIÂMETROS MENORES OU IGUAIS A 40 MM. AF_09/2023	Rasgos e Fixações	M	1,0000000	18,39	18,39	
Composição Auxiliar	88264	SINAPI	ELETRICISTA COM ENCARGOS COMPLEMENTARES	Livro SINAPI: Cálculos e Parâmetros	H	0,3650000	33,94	12,38	
Composição Auxiliar	88629	SINAPI	ARGAMASSA TRAÇO 1:3 (EM VOLUME DE CIMENTO E AREIA MÉDIA ÚMIDA), PREPARO MANUAL. AF_08/2019	Argamassas	m³	0,0051000	764,21	3,89	
Composição Auxiliar	88247	SINAPI	AUXILIAR DE ELETRICISTA COM ENCARGOS COMPLEMENTARES	Livro SINAPI: Cálculos e Parâmetros	H	0,0830000	25,56	2,12	
				MO sem LS =>	5,16	LS =>	5,98	MO com LS =>	11,14
				Valor do BDI =>	4,04			Valor com BDI =>	22,43
						Quant. =>	30,00	Preço Total =>	672,90

6.5	Código	Banco	Descrição	Tipo	Und	Quant.	Valor Unit	Total
Composição	90447	SINAPI	RASGO LINEAR MANUAL EM ALVENARIA, PARA ELETRODUTOS, DIÂMETROS MENORES OU IGUAIS A 40 MM. AF_09/2023	Rasgos e Fixações	M	1,0000000	9,64	9,64



Prefeitura Municipal de Nazaré  
CNPJ: 13.797.188/0001-92

Composição Auxiliar	88247	SINAPI	AUXILIAR DE ELETRICISTA COM ENCARGOS COMPLEMENTARES	Livro SINAPI: Cálculos e Parâmetros	H	0,0660000	25,56	1,68	
Composição Auxiliar	88264	SINAPI	ELETRICISTA COM ENCARGOS COMPLEMENTARES	Livro SINAPI: Cálculos e Parâmetros	H	0,2348000	33,94	7,96	
				MO sem LS =>	3,21	LS =>	3,73	MO com LS =>	6,94
				Valor do BDI =>	2,11			Valor com BDI =>	11,75
				Quant. =>		30,00	Preço Total =>		352,50

6.6	Código	Banco	Descrição	Tipo	Und	Quant.	Valor Unit	Total	
Composição	91927	SINAPI	CABO DE COBRE FLEXÍVEL ISOLADO, 2,5 MM², ANTI-CHAMA 0,6/1,0 KV, PARA CIRCUITOS TERMINAIS - FORNECIMENTO E INSTALAÇÃO. AF_03/2023	Instalações Elétricas - Eletrodutos Embutidos, Cabos, Caixas, Tomadas e Interruptores	M	1,0000000	5,26	5,26	
Composição Auxiliar	88247	SINAPI	AUXILIAR DE ELETRICISTA COM ENCARGOS COMPLEMENTARES	Livro SINAPI: Cálculos e Parâmetros	H	0,0290000	25,56	0,74	
Composição Auxiliar	88264	SINAPI	ELETRICISTA COM ENCARGOS COMPLEMENTARES	Livro SINAPI: Cálculos e Parâmetros	H	0,0290000	33,94	0,98	
Insumo	00021127	SINAPI	FITA ISOLANTE ADESIVA ANTICHAMA, USO ATE 750 V, EM ROLO DE 19 MM X 5 M	Material	UN	0,0094000	4,14	0,03	
Insumo	00001022	SINAPI	CABO DE COBRE, FLEXIVEL, CLASSE 4 OU 5, ISOLACAO EM PVC/A, ANTICHAMA BWF-B, COBERTURA PVC-ST1, ANTICHAMA BWF-B, 1 CONDUTOR, 0,6/1 KV, SECAO NOMINAL 2,5 MM2	Material	M	1,2434000	2,83	3,51	
				MO sem LS =>	0,55	LS =>	0,65	MO com LS =>	1,20
				Valor do BDI =>	1,15			Valor com BDI =>	6,41
				Quant. =>		90,00	Preço Total =>		576,90

7			Novos Pontos Hidraulicos					1.972,48	
7.1	Código	Banco	Descrição	Tipo	Und	Quant.	Valor Unit	Total	
Composição	89356	SINAPI	TUBO, PVC, SOLDÁVEL, DE 25MM, INSTALADO EM RAMAL OU SUB-RAMAL DE ÁGUA - FORNECIMENTO E INSTALAÇÃO. AF_06/2022	Instalações Prediais de Água Fria em PVC	M	1,0000000	26,07	26,07	
Composição Auxiliar	88267	SINAPI	ENCANADOR OU BOMBEIRO HIDRÁULICO COM ENCARGOS COMPLEMENTARES	Livro SINAPI: Cálculos e Parâmetros	H	0,3800000	32,80	12,46	
Composição Auxiliar	88248	SINAPI	AUXILIAR DE ENCANADOR OU BOMBEIRO HIDRÁULICO COM ENCARGOS COMPLEMENTARES	Livro SINAPI: Cálculos e Parâmetros	H	0,3800000	24,57	9,33	
Insumo	00009868	SINAPI	TUBO PVC, SOLDAVEL, DE 25 MM, AGUA FRIA (NBR-5648)	Material	M	1,0493000	3,93	4,12	
Insumo	00038383	SINAPI	LIXA D'AGUA EM FOLHA, COR PRETA, GRAO 100	Material	UN	0,0886000	1,90	0,16	
				MO sem LS =>	7,17	LS =>	8,30	MO com LS =>	15,47
				Valor do BDI =>	5,72			Valor com BDI =>	31,79



Prefeitura Municipal de Nazaré  
CNPJ: 13.797.188/0001-92

Quant. => 28,00 Preço Total => 890,12

7.2	Código	Banco	Descrição	Tipo	Und	Quant.	Valor Unit	Total	
Composição	90373	SINAPI	JOELHO 90 GRAUS COM BUCHA DE LATÃO, PVC, SOLDÁVEL, DN 25MM, X 1/2 INSTALADO EM RAMAL OU SUB-RAMAL DE ÁGUA - FORNECIMENTO E INSTALAÇÃO. AF_06/2022	Instalações Prediais de Água Fria em PVC	UN	1,0000000	13,51	13,51	
Composição Auxiliar	88248	SINAPI	AUXILIAR DE ENCANADOR OU BOMBEIRO HIDRÁULICO COM ENCARGOS COMPLEMENTARES	Livro SINAPI: Cálculos e Parâmetros	H	0,1312000	24,57	3,22	
Composição Auxiliar	88267	SINAPI	ENCANADOR OU BOMBEIRO HIDRÁULICO COM ENCARGOS COMPLEMENTARES	Livro SINAPI: Cálculos e Parâmetros	H	0,1312000	32,80	4,30	
Insumo	00000122	SINAPI	ADESIVO PLASTICO PARA PVC, FRASCO COM *850* GR	Material	UN	0,0059000	63,09	0,37	
Insumo	00038383	SINAPI	LIXA D'AGUA EM FOLHA, COR PRETA, GRAO 100	Material	UN	0,0315000	1,90	0,05	
Insumo	00020083	SINAPI	SOLUCAO PREPARADORA / LIMPADORA PARA PVC, FRASCO COM 1000 CM3	Material	UN	0,0070000	71,48	0,50	
Insumo	00020147	SINAPI	JOELHO PVC, SOLDAVEL, COM BUCHA DE LATAO, 90 GRAUS, 25 MM X 1/2", PARA AGUA FRIA PREDIAL	Material	UN	1,0000000	5,07	5,07	
				MO sem LS =>	2,47	LS =>	2,87	MO com LS =>	5,34
				Valor do BDI =>	2,96			Valor com BDI =>	16,47
						Quant. =>	4,00	Preço Total =>	65,88

7.3	Código	Banco	Descrição	Tipo	Und	Quant.	Valor Unit	Total	
Composição	89425	SINAPI	LUVA DE CORRER, PVC, SOLDÁVEL, DN 25MM, INSTALADO EM RAMAL DE DISTRIBUIÇÃO DE ÁGUA - FORNECIMENTO E INSTALAÇÃO. AF_06/2022	Instalações Prediais de Água Fria em PVC	UN	1,0000000	17,93	17,93	
Composição Auxiliar	88248	SINAPI	AUXILIAR DE ENCANADOR OU BOMBEIRO HIDRÁULICO COM ENCARGOS COMPLEMENTARES	Livro SINAPI: Cálculos e Parâmetros	H	0,0906000	24,57	2,22	
Composição Auxiliar	88267	SINAPI	ENCANADOR OU BOMBEIRO HIDRÁULICO COM ENCARGOS COMPLEMENTARES	Livro SINAPI: Cálculos e Parâmetros	H	0,0906000	32,80	2,97	
Insumo	00038383	SINAPI	LIXA D'AGUA EM FOLHA, COR PRETA, GRAO 100	Material	UN	0,0302000	1,90	0,05	
Insumo	00000122	SINAPI	ADESIVO PLASTICO PARA PVC, FRASCO COM *850* GR	Material	UN	0,0071000	63,09	0,44	
Insumo	00020083	SINAPI	SOLUCAO PREPARADORA / LIMPADORA PARA PVC, FRASCO COM 1000 CM3	Material	UN	0,0080000	71,48	0,57	
Insumo	00003873	SINAPI	LUVA DE CORRER PARA TUBO SOLDAVEL, PVC, 25 MM, PARA AGUA FRIA PREDIAL	Material	UN	1,0000000	11,68	11,68	
				MO sem LS =>	1,70	LS =>	1,98	MO com LS =>	3,68
				Valor do BDI =>	3,93			Valor com BDI =>	21,86



Quant. => 4,00 Preço Total => 87,44

7.4	Código	Banco	Descrição	Tipo	Und	Quant.	Valor Unit	Total	
Composição	90443	SINAPI	RASGO LINEAR MANUAL EM ALVENARIA, PARA RAMAIS/ DISTRIBUIÇÃO DE INSTALAÇÕES HIDRÁULICAS, DIÂMETROS MENORES OU IGUAIS A 40 MM. AF_09/2023	Rasgos e Fixações	M	1,0000000	9,32	9,32	
Composição Auxiliar	88248	SINAPI	AUXILIAR DE ENCANADOR OU BOMBEIRO HIDRÁULICO COM ENCARGOS COMPLEMENTARES	Livro SINAPI: Cálculos e Parâmetros	H	0,0660000	24,57	1,62	
Composição Auxiliar	88267	SINAPI	ENCANADOR OU BOMBEIRO HIDRÁULICO COM ENCARGOS COMPLEMENTARES	Livro SINAPI: Cálculos e Parâmetros	H	0,2348000	32,80	7,70	
				MO sem LS =>	3,15	LS =>	3,66	MO com LS =>	6,81
				Valor do BDI =>	2,04	Valor com BDI =>		11,36	
						Quant. =>	28,00	Preço Total =>	318,08

7.5	Código	Banco	Descrição	Tipo	Und	Quant.	Valor Unit	Total	
Composição	90466	SINAPI	CHUMBAMENTO LINEAR EM ALVENARIA PARA RAMAIS/DISTRIBUIÇÃO DE INSTALAÇÕES HIDRÁULICAS COM DIÂMETROS MENORES OU IGUAIS A 40 MM. AF_09/2023	Rasgos e Fixações	M	1,0000000	17,89	17,89	
Composição Auxiliar	88248	SINAPI	AUXILIAR DE ENCANADOR OU BOMBEIRO HIDRÁULICO COM ENCARGOS COMPLEMENTARES	Livro SINAPI: Cálculos e Parâmetros	H	0,0830000	24,57	2,03	
Composição Auxiliar	88267	SINAPI	ENCANADOR OU BOMBEIRO HIDRÁULICO COM ENCARGOS COMPLEMENTARES	Livro SINAPI: Cálculos e Parâmetros	H	0,3650000	32,80	11,97	
Composição Auxiliar	88629	SINAPI	ARGAMASSA TRAÇO 1:3 (EM VOLUME DE CIMENTO E AREIA MÉDIA ÚMIDA), PREPARO MANUAL. AF_08/2019	Argamassas	m³	0,0051000	764,21	3,89	
				MO sem LS =>	5,07	LS =>	5,87	MO com LS =>	10,94
				Valor do BDI =>	3,93	Valor com BDI =>		21,82	
						Quant. =>	28,00	Preço Total =>	610,96

8			Revestimento Ceramico					10.001,00
8.1	Código	Banco	Descrição	Tipo	Und	Quant.	Valor Unit	Total
Composição	87261	SINAPI	REVESTIMENTO CERÂMICO PARA PISO COM PLACAS TIPO PORCELANATO DE DIMENSÕES 60X60 CM APLICADA EM AMBIENTES DE ÁREA MENOR QUE 5 M². AF_02/2023_PE	Revestimentos Cerâmicos Internos	m²	1,0000000	128,05	128,05
Composição Auxiliar	88256	SINAPI	AZULEJISTA OU LADRILHEIRO COM ENCARGOS COMPLEMENTARES	Livro SINAPI: Cálculos e Parâmetros	H	1,1136000	33,37	37,16
Composição Auxiliar	88316	SINAPI	SERVENTE COM ENCARGOS COMPLEMENTARES	Livro SINAPI: Cálculos e Parâmetros	H	0,2490000	24,37	6,06
Insumo	00037595	SINAPI	ARGAMASSA COLANTE TIPO AC III	Material	KG	9,1300000	2,73	24,92

Prefeitura Municipal de Nazaré  
CNPJ: 13.797.188/0001-92

Insumo	00034357	SINAPI	REJUNTE CIMENTICIO, QUALQUER COR	Material	KG	0,1410000	5,22	0,73	
Insumo	00045190	SINAPI	PISO EM PORCELANATO, RETIFICADO, LISO, MONOCOLOR, ACETINADO OU POLIDO, FORMATO MAIOR QUE 2500 ATE 6400 CM2	Material	m²	1,1326400	52,25	59,18	
				MO sem LS =>	14,38	LS =>	16,64	MO com LS =>	31,02
				Valor do BDI =>	28,13			Valor com BDI =>	156,18
						<b>Quant. =&gt;</b>	<b>4,36</b>	<b>Preço Total =&gt;</b>	<b>680,94</b>

8.2	Código	Banco	Descrição	Tipo	Und	Quant.	Valor Unit	Total	
Composição	87632	SINAPI	CONTRAPISO EM ARGAMASSA TRAÇO 1:4 (CIMENTO E AREIA), PREPARO MANUAL, APLICADO EM ÁREAS SECAS SOBRE LAJE, ADERIDO, ACABAMENTO NÃO REFORÇADO, ESPESSURA 3CM. AF_07/2021	Contrapiso	m²	1,0000000	51,35	51,35	
Composição Auxiliar	87373	SINAPI	ARGAMASSA TRAÇO 1:4 (EM VOLUME DE CIMENTO E AREIA MÉDIA ÚMIDA) PARA CONTRAPISO, PREPARO MANUAL. AF_08/2019	Argamassas	m³	0,0431000	839,24	36,17	
Composição Auxiliar	88309	SINAPI	PEDREIRO COM ENCARGOS COMPLEMENTARES	Livro SINAPI: Cálculos e Parâmetros	H	0,2450000	33,52	8,21	
Composição Auxiliar	88316	SINAPI	SERVENTE COM ENCARGOS COMPLEMENTARES	Livro SINAPI: Cálculos e Parâmetros	H	0,1230000	24,37	2,99	
Insumo	00001379	SINAPI	CIMENTO PORTLAND COMPOSTO CP II-32	Material	KG	0,5000000	0,84	0,42	
Insumo	00007334	SINAPI	ADITIVO ADESIVO LIQUIDO PARA ARGAMASSAS DE REVESTIMENTOS CIMENTICIOS	Material	L	0,2100000	16,98	3,56	
MO sem LS =>					7,07	LS =>	8,19	MO com LS =>	15,26
Valor do BDI =>					11,28			Valor com BDI =>	62,63
Quant. =>						4,36	Preço Total =>		273,06

8.3	Código	Banco	Descrição	Tipo	Und	Quant.	Valor Unit	Total
Composição	104611	SINAPI	REVESTIMENTO CERÂMICO PARA PAREDES INTERNAS COM PLACAS TIPO ESMALTADA DE DIMENSÕES 60X60 CM APLICADAS NA ALTURA INTEIRA DAS PAREDES. AF_02/2023_PE	Revestimentos Cerâmicos Internos	m²	1,0000000	84,91	84,91
Composição Auxiliar	88316	SINAPI	SERVENTE COM ENCARGOS COMPLEMENTARES	Livro SINAPI: Cálculos e Parâmetros	H	0,3259000	24,37	7,94
Composição Auxiliar	88256	SINAPI	AZULEJISTA OU LADRILHEIRO COM ENCARGOS COMPLEMENTARES	Livro SINAPI: Cálculos e Parâmetros	H	0,7407000	33,37	24,71
Insumo	00010515	SINAPI	REVESTIMENTO EM CERAMICA ESMALTADA, FORMATO MAIOR A 2025 CM2	Material	m²	1,0864000	41,83	45,44
Insumo	00034357	SINAPI	REJUNTE CIMENTICIO, QUALQUER COR	Material	KG	0,1410000	5,22	0,73
Insumo	00001381	SINAPI	ARGAMASSA COLANTE AC I PARA CERAMICAS	Material	KG	6,8500000	0,89	6,09



Prefeitura Municipal de Nazaré  
CNPJ: 13.797.188/0001-92

MO sem LS => 10,72 LS => 12,39 MO com LS => 23,11  
Valor do BDI => 18,65 Valor com BDI => 103,56  
Quant. => 87,36 Preço Total => 9.047,00

9			Ar Condicionado					9.515,16	
9.1	Código	Banco	Descrição	Tipo	Und	Quant.	Valor Unit	Total	
Composição	CPU7505	Próprio	Remoção de ar condicionado	ASTU - ASSENTAMENTO DE TUBOS E PECAS	un	1,0000000	233,24	233,24	
Composição Auxiliar	88316	SINAPI	SERVENTE COM ENCARGOS COMPLEMENTARES	Livro SINAPI: Cálculos e Parâmetros	H	4,0000000	24,37	97,48	
Composição Auxiliar	88264	SINAPI	ELETRICISTA COM ENCARGOS COMPLEMENTARES	Livro SINAPI: Cálculos e Parâmetros	H	4,0000000	33,94	135,76	
				MO sem LS =>	75,01	LS =>	86,71	MO com LS =>	161,72
				Valor do BDI =>	51,24			Valor com BDI =>	284,48
						Quant. =>	2,00	Preço Total =>	568,96

9.2	Código	Banco	Descrição	Tipo	Und	Quant.	Valor Unit	Total	
Composição	CPU50072	Próprio	Ar Condicionado 12000 BTU - Fornecimento e Instalação	ASTU - ASSENTAMENTO DE TUBOS E PECAS	UN	1,0000000	2.920,97	2.920,97	
Composição Auxiliar	103247	SINAPI	AR CONDICIONADO SPLIT INVERTER, HI-WALL (PAREDE), 12000 BTU/H, CICLO FRIO - FORNECIMENTO E INSTALAÇÃO. AF_11/2021_PE	Instalações de ar condicionado	UN	1,0000000	2.874,17	2.874,17	
Insumo	12184	ORSE	Caixa de passagem polar para ar condicionado Split	Serviços	un	1,0000000	46,80	46,80	
				MO sem LS =>	42,85	LS =>	49,54	MO com LS =>	92,39
				Valor do BDI =>	641,73			Valor com BDI =>	3.562,70
						Quant. =>	2,00	Preço Total =>	7.125,40

<b>9.3</b>	<b>Código</b>	<b>Banco</b>	<b>Descrição</b>	<b>Tipo</b>	<b>Und</b>	<b>Quant.</b>	<b>Valor Unit</b>	<b>Total</b>
Composição	CPU7514	Próprio	ACESSÓRIOS: FITAS, TUBO DE COBRE, TUBO ISOLANTE, E TUBULAÇÃO PARA O DRENO DO AR CONDICIONADO	ASTU - ASSENTAMENTO DE TUBOS E PECAS	unit	1,0000000	1.492,83	1.492,83
Composição Auxiliar	89417	SINAPI	LUVA, PVC, SOLDÁVEL, DN 20MM, INSTALADO EM RAMAL DE DISTRIBUIÇÃO DE ÁGUA - FORNECIMENTO E INSTALAÇÃO. AF_06/2022	Instalações Prediais de Água Fria em PVC	UN	3,0000000	5,95	17,85
Composição Auxiliar	90443	SINAPI	RASGO LINEAR MANUAL EM ALVENARIA, PARA RAMAIS/ DISTRIBUIÇÃO DE INSTALAÇÕES HIDRÁULICAS, DIÂMETROS MENORES OU IGUAIS A 40 MM. AF_09/2023	Rasgos e Fixações	M	2,0000000	9,32	18,64
Composição Auxiliar	100308	SINAPI	MECÂNICO DE REFRIGERAÇÃO COM ENCARGOS COMPLEMENTARES	Livro SINAPI: Cálculos e Parâmetros	H	18,0000000	31,60	568,80





Prefeitura Municipal de Nazaré  
CNPJ: 13.797.188/0001-92

Composição Auxiliar	104315	SINAPI	TUBO, PVC, SOLDÁVEL, DE 20MM, INSTALADO EM DRENO DE AR CONDICIONADO - FORNECIMENTO E INSTALAÇÃO. AF_08/2022	Drenagem de ar condicionado	M	15,5600000	17,59	273,70
Composição Auxiliar	89406	SINAPI	CURVA 90 GRAUS, PVC, SOLDÁVEL, DN 20MM, INSTALADO EM RAMAL DE DISTRIBUIÇÃO DE ÁGUA - FORNECIMENTO E INSTALAÇÃO. AF_06/2022	Instalações Prediais de Água Fria em PVC	UN	3,0000000	9,46	28,38
Composição Auxiliar	90466	SINAPI	CHUMBAMENTO LINEAR EM ALVENARIA PARA RAMAIS/DISTRIBUIÇÃO DE INSTALAÇÕES HIDRÁULICAS COM DIÂMETROS MENORES OU IGUAIS A 40 MM. AF_09/2023	Rasgos e Fixações	M	2,0000000	17,89	35,78
Insumo	00039716	SINAPI	TUBO DE ESPUMA DE POLIETILENO EXPANDIDO FLEXIVEL PARA ISOLAMENTO TERMICO DE TUBULACAO DE AR CONDICIONADO, AGUA QUENTE, DN 3/8", E= 10 MM	Material	M	8,0000000	2,44	19,52
Insumo	00039259	SINAPI	CABO MULTIPOLAR DE COBRE, FLEXIVEL, CLASSE 4 OU 5, ISOLACAO EM HEPR, COBERTURA EM PVC-ST2, ANTICHAMA BWF-B, 0,6/1 KV, 3 CONDUTORES DE 4 MM2	Material	M	8,0000000	13,96	111,68
Insumo	00039664	SINAPI	TUBO DE COBRE FLEXIVEL, D = 3/8", E = 0,79 MM, PARA AR-CONDICIONADO/ INSTALACOES GAS RESIDENCIAIS E COMERCIAIS	Material	M	8,0000000	31,70	253,60
Insumo	00039662	SINAPI	TUBO DE COBRE FLEXIVEL, D = 1/4", E = 0,79 MM, PARA AR-CONDICIONADO/ INSTALACOES GAS RESIDENCIAIS E COMERCIAIS	Material	M	8,0000000	20,61	164,88

MO sem LS => 287,45      LS => 332,21      MO com LS => 619,66  
 Valor do BDI => 327,97      Valor com BDI => 1.820,80  
**Quant. => 1,00      Preço Total => 1.820,80**

<b>10</b>			<b>Revisão de Esgoto Primário</b>					<b>1.741,91</b>
<b>10.1</b>	<b>Código</b>	<b>Banco</b>	<b>Descrição</b>	<b>Tipo</b>	<b>Und</b>	<b>Quant.</b>	<b>Valor Unit</b>	<b>Total</b>
Composição	CPU7512	Próprio	Troca e substituição de tubulação de esgoto primário - Ponto de Vaso Sanitário	ASTU - ASSENTAMENTO DE TUBOS E PECAS	un	1,0000000	735,00	735,00
Composição Auxiliar	104085	SINAPI	TUBO, PVC OCRE, JUNTA ELÁSTICA, DN 100 MM, PARA COLETOR PREDIAL DE ESGOTO. AF_06/2022	Ligações Prediais de Água e Esgoto	M	10,0000000	50,38	503,80
Composição Auxiliar	104062	SINAPI	CURVA LONGA, 90 GRAUS, PVC OCRE, JUNTA ELÁSTICA, DN 100 MM, PARA COLETOR PREDIAL DE ESGOTO. AF_06/2022	Ligações Prediais de Água e Esgoto	UN	2,0000000	65,86	131,72
Composição Auxiliar	89797	SINAPI	JUNÇÃO SIMPLES, PVC, SERIE NORMAL, ESGOTO PREDIAL, DN 100 X 100 MM, JUNTA ELÁSTICA, FORNECIDO E INSTALADO EM RAMAL DE DESCARGA OU RAMAL DE ESGOTO SANITÁRIO. AF_08/2022	Instalações Prediais de Esgoto - Tubos e Conexões	UN	2,0000000	49,74	99,48

MO sem LS => 56,28      LS => 65,06      MO com LS => 121,34  
 Valor do BDI => 161,47      Valor com BDI => 896,47



Prefeitura Municipal de Nazaré  
CNPJ: 13.797.188/0001-92

Quant. => 1,00 Preço Total => 896,47

10.2	Código	Banco	Descrição	Tipo	Und	Quant.	Valor Unit	Total	
Composição	CPU7513	Próprio	Troca e substituição de tubulação de esgoto secundario - Ponto de pia	ASTU - ASSENTAMENTO DE TUBOS E PECAS	un	1,0000000	346,58	346,58	
Composição Auxiliar	88267	SINAPI	ENCANADOR OU BOMBEIRO HIDRÁULICO COM ENCARGOS COMPLEMENTARES	Livro SINAPI: Cálculos e Parâmetros	H	1,0000000	32,80	32,80	
Composição Auxiliar	89712	SINAPI	TUBO PVC, SERIE NORMAL, ESGOTO PREDIAL, DN 50 MM, FORNECIDO E INSTALADO EM RAMAL DE DESCARGA OU RAMAL DE ESGOTO SANITÁRIO. AF_08/2022	Instalações Prediais de Esgoto - Tubos e Conexões	M	7,0000000	28,29	198,03	
Composição Auxiliar	104341	SINAPI	BUCHA DE REDUÇÃO LONGA, PVC, SÉRIE NORMAL, ESGOTO PREDIAL, DN 50 X 40 MM, JUNTA SOLDÁVEL E ELÁSTICA, FORNECIDO E INSTALADO EM RAMAL DE DESCARGA OU RAMAL DE ESGOTO SANITÁRIO. AF_08/2022	Instalações Prediais de Esgoto - Tubos e Conexões	UN	1,0000000	11,02	11,02	
Composição Auxiliar	96750	SINAPI	JOELHO 90 GRAUS, PPR, DN 40 MM, INSTALADO EM RESERVAÇÃO PREDIAL DE ÁGUA - FORNECIMENTO E INSTALAÇÃO. AF_04/2024	Instalações Hidráulicas - Reservação e Bombas de Recalque	UN	2,0000000	18,03	36,06	
Composição Auxiliar	89711	SINAPI	TUBO PVC, SERIE NORMAL, ESGOTO PREDIAL, DN 40 MM, FORNECIDO E INSTALADO EM RAMAL DE DESCARGA OU RAMAL DE ESGOTO SANITÁRIO. AF_08/2022	Instalações Prediais de Esgoto - Tubos e Conexões	M	3,0000000	22,89	68,67	
				MO sem LS =>	77,47	LS =>	89,54	MO com LS =>	167,01
				Valor do BDI =>	76,14			Valor com BDI =>	422,72
				Quant. =>		2,00	Preço Total =>		845,44

11			Fachada					22.326,65	
11.1	Código	Banco	Descrição	Tipo	Und	Quant.	Valor Unit	Total	
Composição	104233	SINAPI	EMBOÇO OU MASSA ÚNICA EM ARGAMASSA TRAÇO 1:2:8, PREPARO MECÂNICA COM BETONEIRA 400 L, APLICADA MANUALMENTE EM PANOS DE FACHADA SEM PRESENÇA DE VÃOS, ESPESSURA DE 25 MM, ACESSO POR ANDAIME. AF_08/2022	Massa Única Externa	m²	1,0000000	46,77	46,77	
Composição Auxiliar	87292	SINAPI	ARGAMASSA TRAÇO 1:2:8 (EM VOLUME DE CIMENTO, CAL E AREIA MÉDIA ÚMIDA) PARA EMBOÇO/MASSA ÚNICA/ASSENTAMENTO DE ALVENARIA DE VEDAÇÃO, PREPARO MECÂNICO COM BETONEIRA 400 L. AF_08/2019	Argamassas	m³	0,0293000	803,69	23,54	
Composição Auxiliar	88316	SINAPI	SERVENTE COM ENCARGOS COMPLEMENTARES	Livro SINAPI: Cálculos e Parâmetros	H	0,3630000	24,37	8,84	
Composição Auxiliar	88309	SINAPI	PEDREIRO COM ENCARGOS COMPLEMENTARES	Livro SINAPI: Cálculos e Parâmetros	H	0,3630000	33,52	12,16	
Insumo	00037411	SINAPI	TELA DE ACO SOLDADA GALVANIZADA/ZINCADA PARA ALVENARIA, FIO D = *1,24 MM, MALHA 25 X 25 MM	Material	m²	0,1581000	14,11	2,23	
				MO sem LS =>	8,76	LS =>	10,13	MO com LS =>	18,89



Prefeitura Municipal de Nazaré  
CNPJ: 13.797.188/0001-92

Valor do BDI => 10,27  
Quant. => 44,19  
Valor com BDI => 57,04  
Preço Total => 2.520,59

11.2	Código	Banco	Descrição	Tipo	Und	Quant.	Valor Unit	Total
Composição	13882	ORSE	Brise de alumínio com perfis de 10x15x250cm, acabamento em pintura branca, inclusive instalação.	Esquadrias de Alumínio	m²	1,0000000	432,00	432,00
Item	Código	Banco	Descrição	Tipo	Und	Quant.	Valor Unit	Total
Insumo	14678	ORSE	Brise de alumínio com perfis de 10x15x250cm, acabamento em pintura branca	Material	m²	1,0000000	432,00	432,00

Detalhamento de Cálculo ORSE

Item	Código	Banco	Descrição	Tipo	Und	Quant.	Valor Unit	Total
Insumo	14678	ORSE	Brise de alumínio com perfis de 10x15x250cm, acabamento em pintura branca	Material	m²	1,0000000	432,00	432,00
					MO sem LS =>	0,00	LS =>	0,00
					Valor do BDI =>	94,91	Valor com BDI =>	526,91
					Quant. =>	11,165	Preço Total =>	5.882,95

11.3	Código	Banco	Descrição	Tipo	Und	Quant.	Valor Unit	Total
Composição	10710	ORSE	Plotagem de adesivo vinil em letreiro (c/aplicação)	Diversos	m²	1,0000000	155,51	155,51
Item	Código	Banco	Descrição	Tipo	Und	Quant.	Valor Unit	Total
Insumo	11392	ORSE	Adesivo em vinil para plotagem em letreiro de chapa galvanizada (c/aplicação)	Material	m²	1,0000000	155,51	155,51

Detalhamento de Cálculo ORSE

Item	Código	Banco	Descrição	Tipo	Und	Quant.	Valor Unit	Total
Insumo	11392	ORSE	Adesivo em vinil para plotagem em letreiro de chapa galvanizada (c/aplicação)	Material	m²	1,0000000	155,51	155,51
					MO sem LS =>	0,00	LS =>	0,00
					Valor do BDI =>	34,16	Valor com BDI =>	189,67
					Quant. =>	4,84	Preço Total =>	918,00

11.4	Código	Banco	Descrição	Tipo	Und	Quant.	Valor Unit	Total
Composição	87244	SINAPI	REVESTIMENTO CERÂMICO PARA PAREDES EXTERNAS EM PASTILHAS DE PORCELANA CINZA 5 X 5 CM (PLACAS DE 30 X 30 CM), ALINHADAS A PRUMO. AF_02/2023	Revestimentos Cerâmicos Externos	m²	1,0000000	241,29	241,29



Composição Auxiliar	88316	SINAPI	SERVENTE COM ENCARGOS COMPLEMENTARES	Livro SINAPI: Cálculos e Parâmetros	H	0,5780000	24,37	14,08	
Composição Auxiliar	88256	SINAPI	AZULEJISTA OU LADRILHEIRO COM ENCARGOS COMPLEMENTARES	Livro SINAPI: Cálculos e Parâmetros	H	1,1560000	33,37	38,57	
Insumo	00036881	SINAPI	PASTILHA CERAMICA/PORCELANA, REVEST INT/EXT E PISCINA, CORES BRANCA OU FRIAS, SOLIDAS, SEM MESCLAGEM/MISTURA, ACABAMENTO LISO *5 X 5* CM	Material	m²	1,0500000	156,55	164,37	
Insumo	00037596	SINAPI	ARGAMASSA COLANTE TIPO AC III E	Material	KG	7,7300000	3,14	24,27	
MO sem LS =>					17,23	LS =>	19,92	MO com LS =>	37,15
Valor do BDI =>					53,01			Valor com BDI =>	294,30
						Quant. =>	44,19	Preço Total =>	13.005,11

12			Aluminio Composto					45.906,98
12.1	Código	Banco	Descrição	Tipo	Und	Quant.	Valor Unit	Total
Composição	5057	ORSE	Revestimento metálico em alumínio composto (Alucobond), e=0,3mm, pintura Kaynar 500 composta por seis camadas, inclusive estrutura metálica auxiliar em perfil de viga "U" de 2" - fornecimento e montagem	Revestimentos em Laminados	m²	1,0000000	505,25	505,25
Item	Código	Banco	Descrição	Tipo	Und	Quant.	Valor Unit	Total
Insumo	4974	ORSE	Revestimento em alumínio tipo Alucobond, e=0,3mm, em estrutura metálica auxiliar de perfil "U" 2", com fornecimento e montagem, inclusive pintura Kaynar 500 com seis camadas	Serviços	m²	1,0000000	505,25	505,25

Detalhamento de Cálculo ORSE

Item	Código	Banco	Descrição	Tipo	Und	Quant.	Valor Unit	Total	
Insumo	4974	ORSE	Revestimento em alumínio tipo Alucobond, e=0,3mm, em estrutura metálica auxiliar de perfil "U" 2", com fornecimento e montagem, inclusive pintura Kaynar 500 com seis camadas	Serviços	m²	1,0000000	505,25	505,25	
MO sem LS =>					0,00	LS =>	0,00	MO com LS =>	0,00
Valor do BDI =>					111,00			Valor com BDI =>	616,25
						Quant. =>	72,50	Preço Total =>	44.678,12

12.2	Código	Banco	Descrição	Tipo	Und	Quant.	Valor Unit	Total
Composição	97064	SINAPI	MONTAGEM E DESMONTAGEM DE ANDAIME TUBULAR TIPO "TORRE" (EXCLUSIVE ANDAIME E LIMPEZA). AF_03/2024	Equipamentos de Proteção Coletiva	M	1,0000000	34,00	34,00



Composição Auxiliar	100251	SINAPI	TRANSPORTE HORIZONTAL MANUAL, DE TUBO DE AÇO CARBONO LEVE OU MÉDIO, PRETO OU GALVANIZADO, COM DIÂMETRO MAIOR QUE 32 MM E MENOR OU IGUAL A 65 MM (UNIDADE: MXKM). AF_07/2019	Transporte de Materiais dentro do Canteiro de Obras	MXKM	0,4020000	14,90	5,98	
Composição Auxiliar	88278	SINAPI	MONTADOR DE ESTRUTURAS METÁLICAS COM ENCARGOS COMPLEMENTARES	Livro SINAPI: Cálculos e Parâmetros	H	0,6977000	35,53	24,78	
Composição Auxiliar	88316	SINAPI	SERVENTE COM ENCARGOS COMPLEMENTARES	Livro SINAPI: Cálculos e Parâmetros	H	0,1331000	24,37	3,24	
				MO sem LS =>	11,69	LS =>	13,53	MO com LS =>	25,22
				Valor do BDI =>	7,46			Valor com BDI =>	41,46
						Quant. =>	1,00	Preço Total =>	41,46

	Código	Banco	Descrição	Tipo	Und	Quant.	Valor Unit	Total	
Insumo	00010527	SINAPI	LOCACAO DE ANDAIME METALICO TUBULAR DE ENCAIXE, TIPO DE TORRE, CADA PAINEL COM LARGURA DE 1 ATE 1,5 M E ALTURA DE *1,00* M, INCLUINDO DIAGONAL, BARRAS DE LIGACAO, SAPATAS OU RODIZIOS E DEMAIS ITENS NECESSARIOS A MONTAGEM (NAO INCLUI INSTALACAO)	Equipamento	MXMES	1,0000000	21,60	21,60	
				MO sem LS =>	0,00	LS =>	0,00	MO com LS =>	0,00
				Valor do BDI =>				Valor com BDI =>	26,35
						Quant. =>	45,08	Preço Total =>	1.187,40

Total sem BDI	304.673,26
Total do BDI	66.901,64
Total Geral	371.574,90



ANDRÉ DRUMOND ASSIS DE QUEIROZ  
Arquiteto e Urbanista  
CAU-BR A46184-9



**Obra**  
**Execução da Reforma e Modernização da USF Municipal de Nazaré – BA - REV02**

**Bancos**  
**SINAPI - 09/2025 - Bahia**  
**ORSE - 08/2025 - Sergipe**

**B.D.I.**  
**21,97%**

**Encargos Sociais**  
**Não Desonerado:**  
**Horista: 115,57%**  
**Mensalista: 71,29%**

**Curva ABC de Serviços**

Código	Banco	Descrição	Tipo	Und	Quant.	Valor Unit	Total	Peso (%)	Peso Acumulado (%)
5057	ORSE	Revestimento metálico em alumínio composto (Alucobond), e=0,3mm, pintura Kaynar 500 composta por seis camadas, inclusive estrutura metálica auxiliar em perfil de viga "U" de 2" - fornecimento e montagem	Revestimentos em Laminados	m²	72,5	616,25	44.678,12	12,02	12,02
CPU4155	Próprio	PINTURA PAREDE COM TINTA EPOXI, 3 DEMÃOS	PINT - PINTURAS	m²	244,79	156,59	38.331,66	10,32	22,34
CPU7508	Próprio	MASSA ÚNICA, EM ARGAMASSA TRAÇO 1:2:8, PREPARO MECÂNICO, APLICADA MANUALMENTE EM PAREDES INTERNAS DE AMBIENTES COM ÁREA ENTRE 5M² E 10M², E = 17,5MM, COM TALISCAS.E ADITIVO VEDACIT OU SIMILAR	PARE - PAREDES/PAINEIS	m²	363,36	58,76	21.351,03	5,75	28,09
94213	SINAPI	TELHAMENTO COM TELHA DE AÇO/ALUMÍNIO E = 0,5 MM, COM ATÉ 2 ÁGUAS, INCLUSO IÇAMENTO. AF_07/2019	Telhamento para Cobertura	m²	278,167	76,52	21.285,33	5,73	33,81
96130	SINAPI	APLICAÇÃO MANUAL DE MASSA ACRÍLICA EM PAREDES EXTERNAS DE CASAS, UMA DEMÃO. AF_03/2024	Pintura Externa	m²	765,43	25,45	19.480,19	5,24	39,06
100689	SINAPI	KIT DE PORTA DE MADEIRA FRISADA, SEMI-OCA (LEVE OU MÉDIA), PADRÃO MÉDIO, 80X210CM, ESPESSURA DE 3,5CM, ITENS INCLUSOS: DOBRADIÇAS, MONTAGEM E INSTALAÇÃO DE BATENTE, FECHADURA COM EXECUÇÃO DO FURO - FORNECIMENTO E INSTALAÇÃO. AF_12/2019	Esquadrias - Portas	UN	12,0	1.496,37	17.956,44	4,83	43,89
90776	SINAPI	ENCARREGADO GERAL COM ENCARGOS COMPLEMENTARES	Livro SINAPI: Cálculos e Parâmetros	H	360,0	49,84	17.942,40	4,83	48,72
5055	ORSE	Remoção de pintura com aplicação de 02 demãos de removedor pastoso	Demolições / Remoções	m²	765,43	22,82	17.467,11	4,70	53,42
87244	SINAPI	REVESTIMENTO CERÂMICO PARA PAREDES EXTERNAS EM PASTILHAS DE PORCELANA CINZA 5 X 5 CM (PLACAS DE 30 X 30 CM), ALINHADAS A PRUMO. AF_02/2023	Revestimentos Cerâmicos Externos	m²	44,19	294,30	13.005,11	3,50	56,92
90777	SINAPI	ENGENHEIRO CIVIL DE OBRA JUNIOR COM ENCARGOS COMPLEMENTARES	Livro SINAPI: Cálculos e Parâmetros	H	72,0	159,26	11.466,72	3,09	60,01
13197	ORSE	Locação de caixa coletora de entulho capacidade 5 m³ (Local: Aracaju), prazo máximo de 7 dias, inclusive descarte. Rev 01_03/2025	Diversos	un	24,56	426,89	10.484,41	2,82	62,83
96135	SINAPI	APLICAÇÃO MANUAL DE MASSA ACRÍLICA EM PAREDES EXTERNAS DE CASAS, DUAS DEMÃOS. AF_03/2024	Pintura Externa	m²	258,89	39,14	10.132,95	2,73	65,55

Prefeitura Municipal de Nazaré  
CNPJ: 13.797.188/0001-92

105813	SINAPI	JANELA DE AÇO GALVANIZADO TIPO MAXIMO-AR, PINT. ANTICORROSIVA, COM BATENTE/REQUADRO DE 6 A 14 CM, SEM VIDRO, COM GRADE, 1 FL, 60 X 80 CM (A X L), FIXAÇÃO COM ARGAMASSA, EXCLUSIVE CONTRAMARCO - FORNECIMENTO E INSTALAÇÃO. AF_11/2024	Esquadrias - Janelas	m²	6,97	1.323,24	9.222,98	2,48	68,04
104611	SINAPI	REVESTIMENTO CERÂMICO PARA PAREDES INTERNAS COM PLACAS TIPO ESMALTADA DE DIMENSÕES 60X60 CM APLICADAS NA ALTURA INTEIRA DAS PAREDES. AF_02/2023_PE	Revestimentos Cerâmicos Internos	m²	87,36	103,56	9.047,00	2,43	70,47
92543	SINAPI	TRAMA DE MADEIRA COMPOSTA POR TERÇAS PARA TELHADOS DE ATÉ 2 ÁGUAS PARA TELHA ONDULADA DE FIBROCIMENTO, METÁLICA, PLÁSTICA OU TERMOACÚSTICA, INCLUSO TRANSPORTE VERTICAL. AF_07/2019	Estrutura e Trama para Cobertura	m²	278,167	29,58	8.228,17	2,21	72,69
CPU50072	Próprio	Ar Condicionado 12000 BTU - Fornecimento e Instalação	ASTU - ASSENTAMENTO DE TUBOS E PECAS	UN	2,0	3.562,70	7.125,40	1,92	74,60
100681	SINAPI	KIT DE PORTA DE MADEIRA FRISADA, SEMI-OCA (LEVE OU MÉDIA), PADRÃO MÉDIO, 70X210CM, ESPESSURA DE 3CM, ITENS INCLUSOS: DOBRADIÇAS, MONTAGEM E INSTALAÇÃO DE BATENTE, FECHADURA COM EXECUÇÃO DO FURO - FORNECIMENTO E INSTALAÇÃO. AF_12/2019	Esquadrias - Portas	UN	5,0	1.416,48	7.082,40	1,91	76,51
104641	SINAPI	PINTURA LÁTEX ACRÍLICA ECONÔMICA, APLICAÇÃO MANUAL EM PAREDES, DUAS DEMÃOS. AF_04/2023	Pintura Interna	m²	520,64	12,98	6.757,90	1,82	78,33
13882	ORSE	Brise de alumínio com perfis de 10x15x250cm, acabamento em pintura branca, inclusive instalação.	Esquadrias de Alumínio	m²	11,165	526,91	5.882,95	1,58	79,91
88488	SINAPI	PINTURA LÁTEX ACRÍLICA PREMIUM, APLICAÇÃO MANUAL EM TETO, DUAS DEMÃOS. AF_04/2023	Pintura Interna	m²	258,89	20,95	5.423,74	1,46	81,37
102169	SINAPI	INSTALAÇÃO DE VIDRO LISO INCOLOR, E = 10 MM, EM ESQUADRIA DE ALUMÍNIO OU PVC, FIXADO COM BAGUETE. AF_01/2021_PS	Vidros e Espelhos	m²	6,97	759,78	5.295,66	1,43	82,80
87899	SINAPI	CHAPISCO APLICADO EM ALVENARIA (COM PRESENÇA DE VÃOS) E ESTRUTURAS DE CONCRETO DE FACHADA, COM ROLO PARA TEXTURA ACRÍLICA. ARGAMASSA TRAÇO 1:4 E EMULSÃO POLIMÉRICA (ADESIVO) COM PREPARO MANUAL. AF_10/2022	Chapisco	m²	363,36	12,39	4.502,03	1,21	84,01
88485	SINAPI	FUNDO SELADOR ACRÍLICO, APLICAÇÃO MANUAL EM PAREDE, UMA DEMÃO. AF_04/2023	Pintura Interna	m²	765,43	5,73	4.385,91	1,18	85,19
100687	SINAPI	KIT DE PORTA DE MADEIRA FRISADA, SEMI-OCA (LEVE OU MÉDIA), PADRÃO MÉDIO, 60X210CM, ESPESSURA DE 3,5CM, ITENS INCLUSOS: DOBRADIÇAS, MONTAGEM E INSTALAÇÃO DE BATENTE, FECHADURA COM EXECUÇÃO DO FURO - FORNECIMENTO E INSTALAÇÃO. AF_12/2019	Esquadrias - Portas	UN	3,0	1.382,00	4.146,00	1,12	86,30
100435	SINAPI	RUFO EM FIBROCIMENTO PARA TELHA ONDULADA E = 6 MM, ABA DE 26 CM, INCLUSO TRANSPORTE VERTICAL, EXCETO CONTRARRUFO. AF_07/2019	Telhamento para Cobertura	M	50,31	77,90	3.919,14	1,05	87,36
104791	SINAPI	DEMOLIÇÃO DE ARGAMASSAS, DE FORMA DE FORMA MECANIZADA COM MARTELETE, SEM REAPROVEITAMENTO. AF_09/2023	Demolições e Remoções	m²	363,36	10,29	3.738,97	1,01	88,36
26	ORSE	Coleta e carga manuais de entulho	Demolições / Remoções	m³	122,78	29,72	3.649,02	0,98	89,35





Prefeitura Municipal de Nazaré  
CNPJ: 13.797.188/0001-92

98459	SINAPI	TAPUME COM TELHA METÁLICA. AF_03/2024	Instalações para Canteiros de Obras	m²	30,0	113,05	3.391,50	0,91	90,26
97650	SINAPI	REMOÇÃO DE TRAMA DE MADEIRA PARA COBERTURA, DE FORMA MANUAL, SEM REAPROVEITAMENTO. AF_09/2023	Demolições e Remoções	m²	278,17	10,90	3.032,05	0,82	91,08
97633	SINAPI	DEMOLIÇÃO DE REVESTIMENTO CERÂMICO, DE FORMA MANUAL, SEM REAPROVEITAMENTO. AF_09/2023	Demolições e Remoções	m²	91,72	32,35	2.967,14	0,80	91,87
10656	ORSE	Forro de gesso acartonado, cor branca, placa 1243 x 618mm, marca GYPSUM modelo gessolyne, ou similar - fornecimento	Forros	m²	34,74	77,71	2.699,64	0,73	92,60
104233	SINAPI	EMBOÇO OU MASSA ÚNICA EM ARGAMASSA TRAÇO 1:2:8, PREPARO MECÂNICA COM BETONEIRA 400 L, APLICADA MANUALMENTE EM PANOS DE FACHADA SEM PRESENÇA DE VÃOS, ESPESSURA DE 25 MM, ACESSO POR ANDAIME. AF_08/2022	Massa Única Externa	m²	44,19	57,04	2.520,59	0,68	93,28
100702	SINAPI	PORTA DE CORRER DE ALUMÍNIO, COM DUAS FOLHAS PARA VIDRO, INCLUSO VIDRO LISO INCOLOR, FECHADURA E PUXADOR, SEM ALIZAR. AF_12/2019	Esquadrias - Portas	m²	5,85	430,12	2.516,20	0,68	93,96
9484	ORSE	Pintura de acabamento com lixamento e aplicação de 02 demãos de esmalte sintético brilhante sobre madeira (Suvnil ou similar)	Esmalte Sintético / Óleo	m²	66,36	34,81	2.309,99	0,62	94,58
5088	ORSE	Barracão para Obras de Médio Porte Reaproveitamento 2 vezes	Mobilização / Instalações Provisórias / Desmobilização	m²	6,0	352,96	2.117,76	0,57	95,15
88484	SINAPI	FUNDO SELADOR ACRÍLICO, APLICAÇÃO MANUAL EM TETO, UMA DEMÃO. AF_04/2023	Pintura Interna	m²	258,89	7,11	1.840,70	0,50	95,64
CPU7514	Próprio	ACESSÓRIOS: FITAS, TUBO DE COBRE, TUBO ISOLANTE, E TUBULAÇÃO PARA O DRENO DO AR CONDICIONADO	ASTU - ASSENTAMENTO DE TUBOS E PECAS	unit	1,0	1.820,80	1.820,80	0,49	96,13
90844	SINAPI	KIT DE PORTA DE MADEIRA PARA PINTURA, SEMI-OCA (LEVE OU MÉDIA), PADRÃO MÉDIO, 90X210CM, ESPESSURA DE 3,5CM, ITENS INCLUSOS: DOBRADIÇAS, MONTAGEM E INSTALAÇÃO DO BATENTE, FECHADURA COM EXECUÇÃO DO FURO - FORNECIMENTO E INSTALAÇÃO. AF_12/2019	Esquadrias - Portas	UN	1,0	1.534,67	1.534,67	0,41	96,55
97647	SINAPI	REMOÇÃO DE TELHAS DE FIBROCIMENTO METÁLICA E CERÂMICA, DE FORMA MANUAL, SEM REAPROVEITAMENTO. AF_09/2023	Demolições e Remoções	m²	278,17	5,03	1.399,19	0,38	96,92
00010527	SINAPI	LOCACAO DE ANDAIME METALICO TUBULAR DE ENCAIXE, TIPO DE TORRE, CADA PAINEL COM LARGURA DE 1 ATE 1,5 M E ALTURA DE *1,00* M, INCLUINDO DIAGONAL, BARRAS DE LIGACAO, SAPATAS OU RODIZIOS E DEMAIS ITENS NECESSARIOS A MONTAGEM (NAO INCLUI INSTALACAO)	Equipamento	MXMES	45,08	26,35	1.187,65	0,32	97,24
91338	SINAPI	PORTA DE ALUMÍNIO DE ABRIR COM LAMBRI, COM GUARNIÇÃO, FIXAÇÃO COM PARAFUSOS - FORNECIMENTO E INSTALAÇÃO. AF_12/2019	Esquadrias - Portas	m²	1,44	764,00	1.100,16	0,30	97,54
10710	ORSE	Plotagem de adesivo vinil em letreiro (c/aplicação)	Diversos	m²	4,84	189,67	918,00	0,25	97,79
CPU7512	Próprio	Troca e substituição de tubulação de esgoto primário - Ponto de Vaso Sanitário	ASTU - ASSENTAMENTO DE TUBOS E PECAS	un	1,0	896,47	896,47	0,24	98,03
89356	SINAPI	TUBO, PVC, SOLDÁVEL, DE 25MM, INSTALADO EM RAMAL OU SUB-RAMAL DE ÁGUA - FORNECIMENTO E INSTALAÇÃO. AF_06/2022	Instalações Prediais de Água Fria em PVC	M	28,0	31,79	890,12	0,24	98,27



Prefeitura Municipal de Nazaré  
CNPJ: 13.797.188/0001-92

CPU7513	Próprio	Troca e substituição de tubulação de esgoto secundario - Ponto de pia	ASTU - ASSENTAMENTO DE TUBOS E PECAS	un	2,0	422,72	845,44	0,23	98,49
87261	SINAPI	REVESTIMENTO CERÂMICO PARA PISO COM PLACAS TIPO PORCELANATO DE DIMENSÕES 60X60 CM APLICADA EM AMBIENTES DE ÁREA MENOR QUE 5 M². AF_02/2023 _PE	Revestimentos Cerâmicos Internos	m²	4,36	156,18	680,94	0,18	98,68
104766	SINAPI	CHUMBAMENTO LINEAR EM ALVENARIA PARA ELETRODUTOS COM DIÂMETROS MENORES OU IGUAIS A 40 MM. AF_09/2023	Rasgos e Fixações	M	30,0	22,43	672,90	0,18	98,86
90466	SINAPI	CHUMBAMENTO LINEAR EM ALVENARIA PARA RAMAIS/DISTRIBUIÇÃO DE INSTALAÇÕES HIDRÁULICAS COM DIÂMETROS MENORES OU IGUAIS A 40 MM. AF_09/2023	Rasgos e Fixações	M	28,0	21,82	610,96	0,16	99,02
91927	SINAPI	CABO DE COBRE FLEXÍVEL ISOLADO, 2,5 MM², ANTI-CHAMA 0,6/1,0 KV, PARA CIRCUITOS TERMINAIS - FORNECIMENTO E INSTALAÇÃO. AF_03/2023	Instalações Elétricas - Eletrodutos Embutidos, Cabos, Caixas, Tomadas e Interruptores	M	90,0	6,41	576,90	0,16	99,18
CPU7505	Próprio	Remoção de ar condicionado	ASTU - ASSENTAMENTO DE TUBOS E PECAS	un	2,0	284,48	568,96	0,15	99,33
12	ORSE	Demolição de forros	Demolições / Remoções	m²	34,74	13,42	466,21	0,13	99,46
91855	SINAPI	ELETRODUTO FLEXÍVEL CORRUGADO REFORÇADO, PVC, DN 25 MM (3/4"), PARA CIRCUITOS TERMINAIS, INSTALADO EM PAREDE - FORNECIMENTO E INSTALAÇÃO. AF_03/2023	Instalações Elétricas - Eletrodutos Embutidos, Cabos, Caixas, Tomadas e Interruptores	M	30,0	14,00	420,00	0,11	99,57
90447	SINAPI	RASGO LINEAR MANUAL EM ALVENARIA, PARA ELETRODUTOS, DIÂMETROS MENORES OU IGUAIS A 40 MM. AF_09/2023	Rasgos e Fixações	M	30,0	11,75	352,50	0,09	99,66
92004	SINAPI	TOMADA MÉDIA DE EMBUTIR (2 MÓDULOS), 2P+T 10 A, INCLUINDO SUPORTE E PLACA - FORNECIMENTO E INSTALAÇÃO. AF_03/2023	Instalações Elétricas - Eletrodutos Embutidos, Cabos, Caixas, Tomadas e Interruptores	UN	5,0	68,15	340,75	0,09	99,76
90443	SINAPI	RASGO LINEAR MANUAL EM ALVENARIA, PARA RAMAIS/ DISTRIBUIÇÃO DE INSTALAÇÕES HIDRÁULICAS, DIÂMETROS MENORES OU IGUAIS A 40 MM. AF_09/2023	Rasgos e Fixações	M	28,0	11,36	318,08	0,09	99,84
87632	SINAPI	CONTRAPISO EM ARGAMASSA TRAÇO 1:4 (CIMENTO E AREIA), PREPARO MANUAL, APLICADO EM ÁREAS SECAS SOBRE LAJE, ADERIDO, ACABAMENTO NÃO REFORÇADO, ESPESSURA 3CM. AF_07/2021	Contrapiso	m²	4,36	62,63	273,06	0,07	99,91
91940	SINAPI	CAIXA RETANGULAR 4" X 2" MÉDIA (1,30 M DO PISO), PVC, INSTALADA EM PAREDE - FORNECIMENTO E INSTALAÇÃO. AF_03/2023	Instalações Elétricas - Eletrodutos Embutidos, Cabos, Caixas, Tomadas e Interruptores	UN	5,0	24,46	122,30	0,03	99,95
89425	SINAPI	LUVA DE CORRER, PVC, SOLDÁVEL, DN 25MM, INSTALADO EM RAMAL DE DISTRIBUIÇÃO DE ÁGUA - FORNECIMENTO E INSTALAÇÃO. AF_06/2022	Instalações Prediais de Água Fria em PVC	UN	4,0	21,86	87,44	0,02	99,97
90373	SINAPI	JOELHO 90 GRAUS COM BUCHA DE LATÃO, PVC, SOLDÁVEL, DN 25MM, X 1/2 INSTALADO EM RAMAL OU SUB-RAMAL DE ÁGUA - FORNECIMENTO E INSTALAÇÃO. AF_06/2022	Instalações Prediais de Água Fria em PVC	UN	4,0	16,47	65,88	0,02	99,99
97064	SINAPI	MONTAGEM E DESMONTAGEM DE ANDAIME TUBULAR TIPO "TORRE" (EXCLUSIVE ANDAIME E LIMPEZA). AF_03/2024	Equipamentos de Proteção Coletiva	M	1,0	41,46	41,46	0,01	100,00



Total sem BDI

304.673,26

Prefeitura Municipal de Nazaré  
CNPJ: 13.797.188/0001-92

**Total do BDI**  
**Total Geral**

**66.901,64**  
**371.574,90**



---

ANDRÉ DRUMOND ASSIS DE QUEIROZ  
Arquiteto e Urbanista  
CAU-BR A46184-9



**Obra**  
Execução da Reforma e Modernização da USF Municipal de Nazaré – BA -  
REV02

**Bancos**  
SINAPI - 09/2025 - Bahia  
ORSE - 08/2025 - Sergipe

**B.D.I.**  
21,97%

**Encargos Sociais**  
Não Desonerado:  
Horista: 115,57%  
Mensalista: 71,29%

**Planilha Orçamentária Resumida**

Item	Descrição	Quant.	Total	Peso (%)
1	Serviços Preliminares	1	60.655,37	16,32 %
2	Paredes com Infiltração	1	112.275,83	30,22 %
3	Forro com infiltração	1	20.097,03	5,41 %
4	Cobertura	1	33.432,64	9,00 %
5	Esquadrias	1	51.164,50	13,77 %
6	Instalações eletricas (novos pontos de tomada)	1	2.485,35	0,67 %
7	Novos Pontos Hidraulicos		1.972,48	0,53 %
8	Revestimento Ceramico	1	10.001,00	2,69 %
9	Ar Condicionado	1	9.515,16	2,56 %
10	Revisão de Esgoto Primário	1	1.741,91	0,47 %
11	Fachada	1	22.326,65	6,01 %
12	Aluminio Composto	1	45.906,98	12,35 %

**Total sem BDI** 304.673,26  
**Total do BDI** 66.901,64  
**Total Geral** 371.574,90

\_\_\_\_\_  
ANDRÉ DRUMOND ASSIS DE QUEIROZ  
Arquiteto e Urbanista  
CAU-BR A46184-9







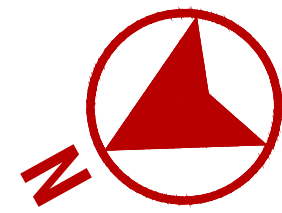

RUA DR. MILTON COSTA GOLFO

RUA DO HOSPITAL

ESTACIONAMENTO

PLANTA DE SITUAÇÃO

ESC. 1/1500

Documento assinado digitalmente  
ANDRÉ DRUMOND ASSIS DE QUEIROZ  
Data: 23/04/2024 10:08:13 -0300  
Verifique em: <https://validar.sil.gov.br>

UNIDADE  
DE SAÚDE  
DE FAMÍLIA

MAPA DE ZONAS

REVISÕES				
Nº	DATA	DESCRIÇÃO	DESENHO	APROVADO

**LLES ENGENHARIA E PROJETOS LTDA**  
R. Carlos Roque, 45, Térreo - Centro - CEP 45430-000, Laje/Ba  
TEL: (75) 9 7400 9292 / 9 9989 6588  
E-mail: [contato@llesengenharia.com.br](mailto:contato@llesengenharia.com.br)

PROPOSTANTE: PREFEITURA MUNICIPAL DE NAZARÉ/BA  
ENDEREÇO: RUA DR MILTON COSTA GOLFO, MUNICÍPIO DE NAZARÉ - BAHIA

UNIDADE DE SAÚDE DA FAMÍLIA - USF MURITIBA  
MUNICÍPIO DE NAZARÉ - BA

ASSINADO: USF MURITIBA  
PLANTA DE SITUAÇÃO  
RESPONSÁVEL TÉCNICO:  
ANDRÉ DRUMOND ASSIS DE QUEIROZ  
OAB/BA 105216-2

COLABORAÇÃO:  
VICTOR HUGO GONZALEZ - OAB/BA 183321-4

DATA: 02/04/2024  
ARQ: 02/04



RUA DR. MILTON COSTA GOLFO

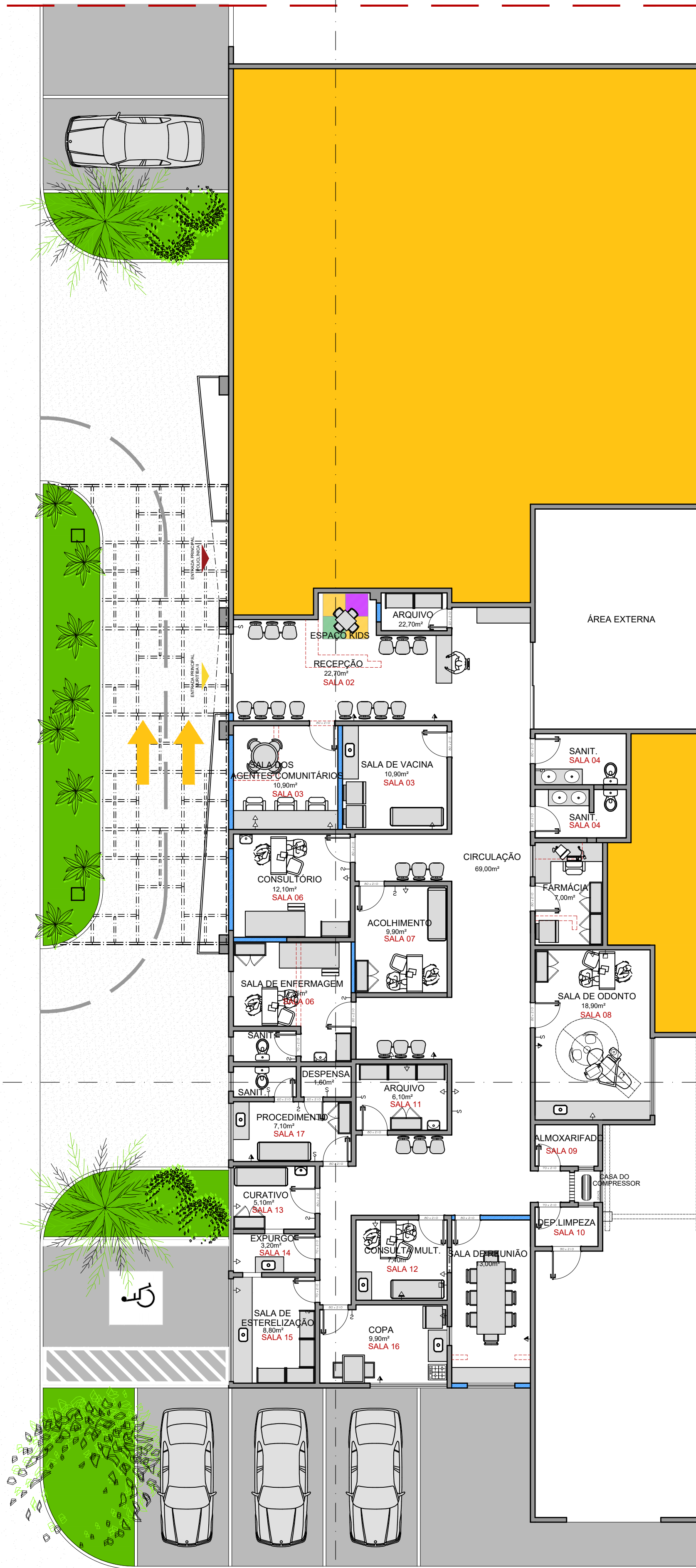

PLANTA DE LAYOUT  
ESC. 1/100

RUA DR. MILTON COSTA GOLFO



PLANTA DE INTERVENÇÕES  
ESC. 1/100

LEGENDA:	
INDICAÇÃO DE INTERVENÇÕES:	
SÍMBOLO	DESCRIÇÃO
01	INFILTRAÇÃO DE TETO
02	INFILTRAÇÃO DE PAREDE
01	AR CONDICIONADO COM PROBLEMA
02	NOVO AR CONDICIONADO
03	NOVO VASO SANITÁRIO
04	NOVA PORTA
05	NOVA BANCADA INOX
01	REVISÃO DE ESQUADRIA
02	REVISÃO DE HIDRÁULICA
03	REVISÃO DE ELÉTRICA
01	SUBSTITUIÇÃO DE PORTA
02	ABERTURA DE JANELA
03	SUBSTITUIÇÃO REVESTIMENTO DA PAREDE
04	SUBSTITUIÇÃO DE REGISTRO DE PRESSÃO
05	SUBSTITUIÇÃO DE FORRO DE PVC

LEGENDA PTOS ELÉTRICOS:	
01	TOMADA BAIXA (H=30cm)
02	TOMADA MÉDIA (H=130cm)
03	TOMADA PARA AR CONDICIONADO
04	TOMADA ALTA (H=240cm)
05	TOMADA PARA TERMINAL DE COMPUTADOR
06	TOMADA NO CHÃO
07	TOMADA PARA TELEFONE
08	PONTO PARA HIDROMASSAGEM
09	ANTENA PARA TV/FM
10	TOMADA PARA LÓGICA
11	PONTO DE LUZ NO TETO
12	PONTO DE LUZ NA PAREDE
13	PONTO DE LUZ NO CHÃO PARA JARDIM
14	INTERRUPTOR SIMPLES
15	INTERRUPTOR THREE WAY
16	INTERRUPTOR DUPLO
17	CAMPAINHA
18	BOTÃO DA CAMPAINHA
19	QUADRO DE DISTRIBUIÇÃO DE LUZ
20	CAIXA SECA PARA SOM

LEGENDA:	
01	PAREDE A SER DEMOLIDA
02	PAREDE A SER CONSTRUÍDA
03	PAREDE EXISTENTE

UNIDADE DE SAÚDE DE FAMÍLIA

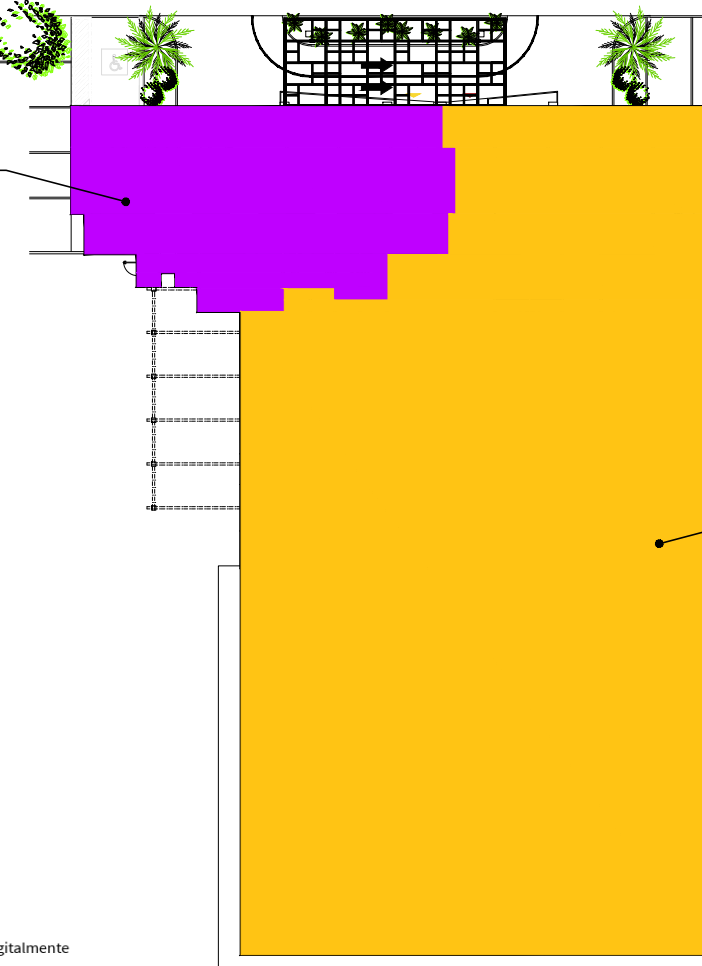

MAPA DE ZONAS

Documento assinado digitalmente  
ANDRÉ DRUMOND ASSIS DE QUEIROZ  
Data: 21/01/2024 10:58:13-0300  
Verifique em <https://validar.dig.gov.br>

REVISÕES				
Nº	DATA	DESCRIÇÃO	DESENHO	APROVADO

<b>LLES ENGENHARIA E PROJETOS LTDA</b> R. Carlos Roque, 45, Térreo - Centro - CEP 45490-000, Laje/BA TEL: (75) 9 7400 5292 / 9 9989 6588 E-mail: <a href="mailto:contato@llesengenharia.com.br">contato@llesengenharia.com.br</a>		PROPOSTANTE: PREFEITURA MUNICIPAL DE NAZARÉ ENDEREÇO: RUA DR. MILTON COSTA GOLFO, MUNICÍPIO DE NAZARÉ - BAHIA		DATA: AGOSTO 2024
UNIDADE DE SAÚDE DA FAMÍLIA - USF MURITIBA MUNICÍPIO DE NAZARÉ - BA		RESPONSÁVEL TÉCNICO ANDRÉ DRUMOND ASSIS DE QUEIROZ OAB/BA 183214		ESCALA: 1/100
PROJETO ARQUITETÔNICO		COABRACÃO: VICTOR HUGO GONZALEZ - CAU/BR 4833214		REVISÃO: R00
				Nº ARO 03/04



FACHADAS - UNIDADE DE SAÚDE DA FAMÍLIA

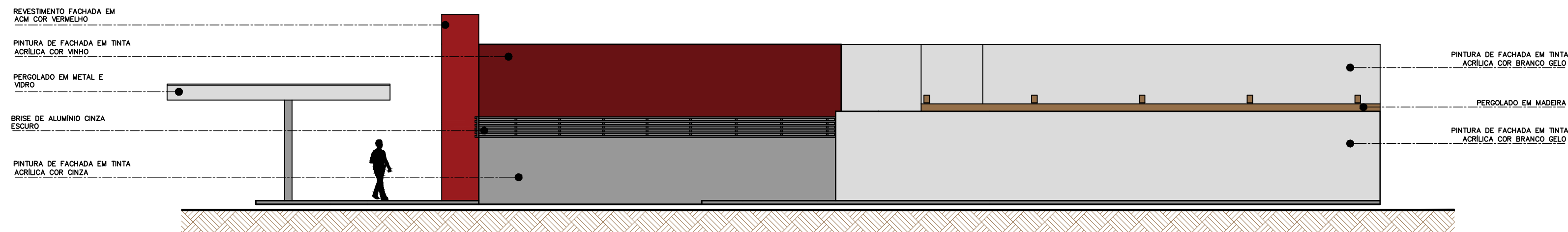

FACHADA LATERAL  
ESC. 1/100

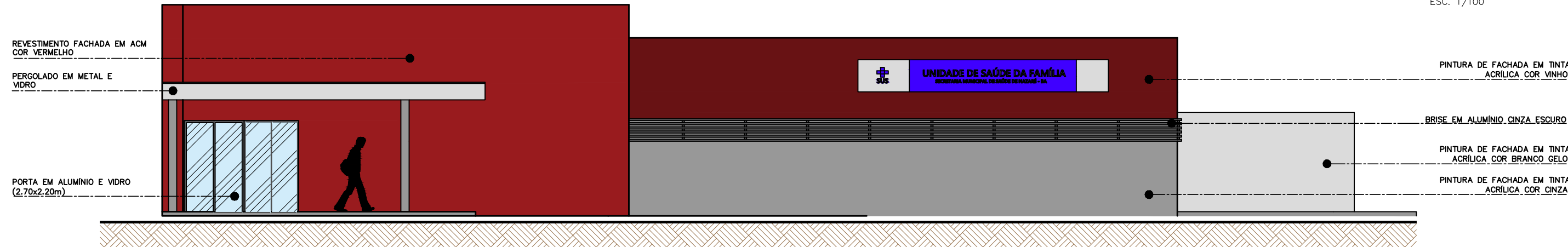

FACHADA FRONTAL  
ESC. 1/100

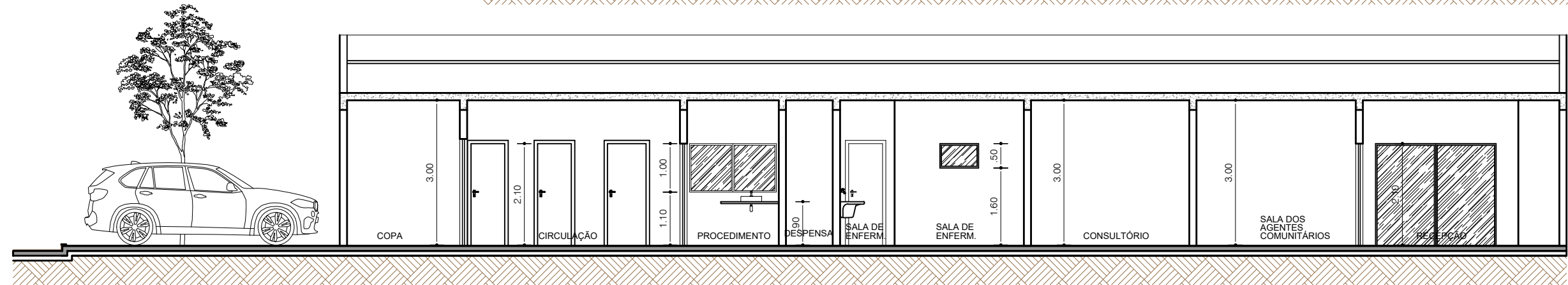

CORTE AA'  
ESC. 1/100

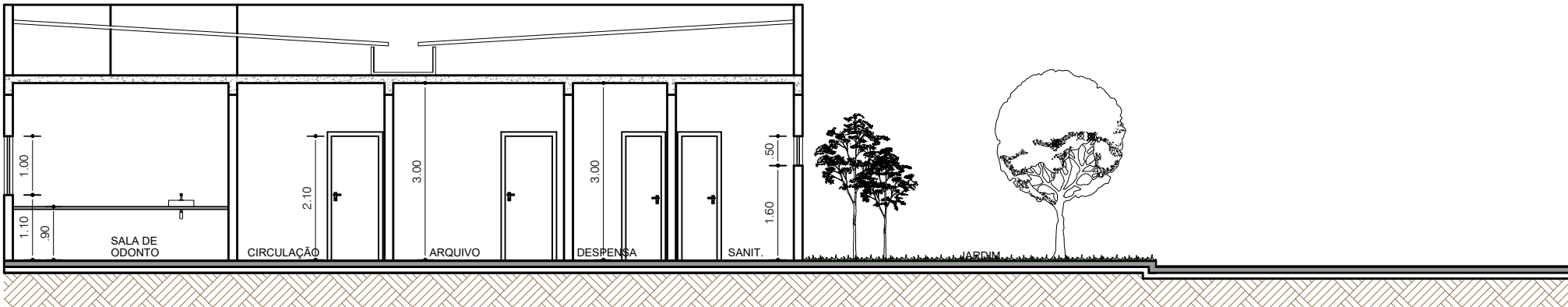

CORTE BB'  
ESC. 1/100

UNIDADE DE  
SAÚDE DE  
FAMÍLIA



Documento assinado digitalmente  
**gov.br**  
ANDRÉ DRUMOND ASSIS DE QUEIROZ  
Data: 21/01/2026 10:58:13-0300  
Verifique em <https://validar.iti.gov.br>

REVISÕES				
Nº	DATA	DESCRIÇÃO	DESENHO	APROVADO

**LLES ENGENHARIA E PROJETOS LTDA**  
R. Carlos Roque, 45, Térreo – Centro – CEP 45490-000, Laje/BA  
TEL: (75) 9 7400 9292 / 9 9989 6598  
E-mail: [contato@llesengenharia.com.br](mailto:contato@llesengenharia.com.br)

**UNIDADE DE SAÚDE DA FAMÍLIA - USF MURITIBA**  
**MUNICÍPIO DE NAZARÉ - BA**

**PROJETO ARQUITETÔNICO**

PROPOSTANTE: PREFEITURA MUNICIPAL DE NAZARÉ/BA  
ENDEREÇO: RUA DR MILTON COSTA GOLFO, MUNICÍPIO DE NAZARÉ - BAHIA

ASSUNTO:  
USF MURITIBA  
FACHADAS  
RESPONSÁVEL TÉCNICO:  
ANDRÉ DRUMOND ASSIS DE QUEIROZ  
CAU-BA A46184-9  
COLABORAÇÃO:  
VICTOR HUGO GONZALEZ - CAU-BR A55321-2

ESCALA:  
1/100

REVISÃO:  
R00

DATA:  
AGOSTO  
2025

Nº  
ARQ

04/04



### ANEXO III - MINUTA DE TERMO DE CONTRATO

CONTRATO ADMINISTRATIVO Nº ...../....., QUE FAZEM  
ENTRE SI O MUNICÍPIO DE NAZARÉ, E  
.....

O **MUNICÍPIO DE NAZARÉ**, pessoa jurídica de direito público interno, com sede na Praça Alexandre Bittencourt, nº 07, Sede, Município de Nazaré, Bahia, CEP-44.400-000, inscrito no CNPJ sob o nº 13.797.188/0001-92, representada neste ato por seu Prefeito, Sr. Carlos Benon Sampaio Cardoso, doravante denominado **CONTRATANTE** e, de outro lado, a empresa \_\_\_\_\_, inscrita no CNPJ nº \_\_\_\_\_, com sede situada na Rua \_\_\_\_\_, CEP \_\_\_\_\_, neste ato representada na forma de seus atos constitutivos, doravante denominada apenas **CONTRATADA**, tendo em vista o que consta no Processo Administrativo nº 176/2026 e no Processo de Licitação na modalidade de CONCORRÊNCIA ELETRÔNICA nº 012/2026 e seus anexos, com base na Lei Federal nº. 14.133/2021 e Decretos Municipais nºs 153/2022 de 19.10.2022, 017/2025 de 03.01.2025 e 020/2025 de 06.01.2025, e demais normas aplicáveis, resolvem, de comum acordo, celebrar o presente contrato, mediante as cláusulas e condições seguintes:

#### CLÁUSULA PRIMEIRA – DO OBJETO

1. O objeto do presente instrumento é a Contratação de empresa de engenharia para execução de obras/serviços de **REPAROS DA UNIDADE DE SAÚDE DA FAMÍLIA MURITIBA 2 NO MUNICÍPIO DE NAZARÉ/BA, conforme condições estabelecidas no plano de trabalho aprovado através do Termo de Convênio nº 064/2026 celebrado por intermédio da SECRETARIA DA SAÚDE DO ESTADO DA BAHIA–SESAB/ FUNDO ESTADUAL DE SAÚDE – FES-BA E O MUNICÍPIO DE NAZARÉ**, nas condições estabelecidas no Estudo Técnico Preliminar, Projeto Básico e nos arquivos que compõem o Projeto Básico.

**0.1.** Vinculam esta contratação, independentemente de transcrição:

- 0.1.1. O Estudo Técnico Preliminar;
- 0.1.2. O Projeto Básico com os arquivos que o compõem;
- 0.1.3. O Edital da Licitação;
- 0.1.4. A Proposta da CONTRATADA;
- 0.1.5. Eventuais anexos dos documentos supracitados.

**0.2.** O regime de execução é o de empreitada por preço global.

#### CLÁUSULA SEGUNDA – VIGÊNCIA E PRORROGAÇÃO

**2.1.** O prazo de vigência da contratação é de 09 (nove) meses contados da assinatura do presente contrato, na forma do artigo 105 da Lei nº 14.133, de 2021 e o prazo de execução é de 06 (seis) meses a contar da Ordem de Serviço.

**2.2.** O prazo de vigência será automaticamente prorrogado, independentemente de termo aditivo, quando o objeto não for concluído no período firmado acima, ressalvadas as providências cabíveis no caso de culpa do contratado, previstas neste instrumento.



### **CLÁUSULA TERCEIRA – MODELOS DE EXECUÇÃO E GESTÃO CONTRATUAIS**

3.1. O regime de execução contratual, os modelos de gestão e de execução, assim como os prazos e condições de conclusão, entrega, observação e recebimento do objeto constam no Estudo Técnico Preliminar e Projeto Básico, anexos a este Contrato.

### **CLÁUSULA QUARTA – SUBCONTRATAÇÃO**

4.1. Será admitida a subcontratação do objeto contratual no percentual de até 50% (cinquenta por cento), nos termos mencionados no Projeto Básico e no Estudo Técnico Preliminar.

### **CLÁUSULA QUINTA – PREÇO**

5.1. O valor total da contratação é de R\$..... (.....)

5.2. No valor acima estão incluídas todas as despesas ordinárias diretas e indiretas decorrentes da execução do objeto, inclusive tributos e/ou impostos, encargos sociais, trabalhistas, previdenciários, fiscais e comerciais incidentes, taxa de administração, frete, seguro e outros necessários ao cumprimento integral do objeto da contratação.

### **CLÁUSULA SEXTA - PAGAMENTO**

6.1. O prazo para pagamento ao contratado e demais condições a ele referentes encontram-se definidos no Estudo Técnico Preliminar, anexo a este Contrato.

### **CLÁUSULA SÉTIMA - REAJUSTE**

7.1. Os preços inicialmente contratados são fixos e irreajustáveis no prazo de um ano contado da data do orçamento estimado.

7.1.1. O orçamento estimado pela Administração baseou-se nas planilhas referenciais elaboradas com base no SINAPI 09/2025 – Bahia, ORSE – 08/2025 – Sergipe e composições próprias.

7.2. Após o interregno de um ano, e, mediante pedido do contratado, os preços iniciais serão reajustados, mediante a aplicação, pelo contratante, do índice IPCA-SE exclusivamente para as obrigações iniciadas e concluídas após a ocorrência da anualidade.

7.3. Nos reajustes subsequentes ao primeiro, o interregno mínimo de um ano será contado a partir dos efeitos financeiros do último reajuste.

7.4. Caso o(s) índice(s) estabelecido(s) para reajustamento venha(m) a ser extinto(s) ou de qualquer forma não possa(m) mais ser utilizado(s), será(ão) adotado(s), em substituição, o(s) que vier(em) a ser determinado(s) pela legislação então em vigor.

7.5. Na ausência de previsão legal quanto ao índice substituto, as partes elegerão novo índice oficial, para reajustamento do preço do valor remanescente, por meio de termo aditivo.

7.6. O reajuste será realizado por apostilamento.

### **CLÁUSULA OITAVA - OBRIGAÇÕES DO CONTRATANTE**

8.1. São obrigações do Contratante:

8.2. Exigir o cumprimento de todas as obrigações assumidas pelo Contratado, de acordo com o contrato e seus anexos;

8.3. Receber o objeto no prazo e condições estabelecidas no Projeto Básico e no Estudo Técnico Preliminar;



PREFEITURA MUNICIPAL DE NAZARÉ  
Estado da Bahia  
Praça Dr. Alexandre Bittencourt, 07 – Centro  
CNPJ Nº 13.797.188/0001-92



- 8.4. Notificar o Contratado por escrito da ocorrência de eventuais imperfeições, falhas ou irregularidades constatadas no curso da execução dos serviços, fixando prazo para a sua correção, certificando-se de que as soluções por ele propostas sejam as mais adequadas.
- 8.5. Notificar o Contratado, por escrito, sobre vícios, defeitos ou incorreções verificadas no objeto fornecido, para que seja por ele substituído, reparado ou corrigido, no total ou em parte, às suas expensas;
- 8.6. Acompanhar e fiscalizar a execução do contrato e o cumprimento das obrigações pelo Contratado;
- 8.7. Comunicar a empresa para emissão de Nota Fiscal no que se refere à parcela incontroversa da execução do objeto, para efeito de liquidação e pagamento, quando houver controvérsia sobre a execução do objeto, quanto à dimensão, qualidade e quantidade, conforme o [art. 143 da Lei nº 14.133, de 2021](#);
- 8.8. Efetuar o pagamento ao Contratado do valor correspondente à execução do objeto, no prazo, forma e condições estabelecidos no presente Contrato e no Termo de Referência;
- 8.9. Aplicar ao Contratado as sanções previstas na lei e neste Contrato;
- 8.10. Cientificar a Procuradoria do Município de Nazaré, para adoção das medidas cabíveis quando do descumprimento de obrigações pelo Contratado;
- 8.11. Explicitamente emitir decisão sobre todas as solicitações e reclamações relacionadas à execução do presente Contrato, ressalvados os requerimentos manifestamente impertinentes, meramente protelatórios ou de nenhum interesse para a boa execução do ajuste.
  - 8.11.1. A Administração terá o prazo de 15 (quinze) dias, a contar da data do protocolo do requerimento para decidir, admitida a prorrogação motivada, por igual período.
- 8.12. Responder eventuais pedidos de reestabelecimento do equilíbrio econômico-financeiro feitos pelo contratado no prazo máximo de 15 (quinze) dias contados da data do protocolo do requerimento.
- 8.13. Notificar os emitentes das garantias quanto ao início de processo administrativo para apuração de descumprimento de cláusulas contratuais.
- 8.14. Comunicar o Contratado na hipótese de posterior alteração do projeto pelo Contratante, no caso [do art. 93, §2º, da Lei nº 14.133, de 2021](#).
- 8.15. Fornecer por escrito as informações necessárias para o desenvolvimento dos serviços objeto do contrato.
- 8.16. Realizar avaliações periódicas da qualidade dos serviços, após seu recebimento.
- 8.17. Exigir do Contratado que providencie a seguinte documentação como condição indispensável para o recebimento definitivo de objeto, quando for o caso:
  - a) "as built", elaborado pelo responsável por sua execução;
  - b) comprovação das ligações definitivas de energia, água, telefone e gás;
  - c) laudo de vistoria do corpo de bombeiros aprovando o serviço;
  - d) carta "habite-se", emitida pela prefeitura; e
  - e) certidão negativa de débitos previdenciários específica para o registro da obra junto ao Cartório de Registro de Imóveis;
- 8.18. Arquivar, entre outros documentos, de projetos, "as built", especificações técnicas, orçamentos, termos de recebimento, contratos e aditamentos, relatórios de inspeções técnicas após o recebimento do serviço e notificações expedidas.



- 8.19. Assegurar que o ambiente de trabalho, inclusive seus equipamentos e instalações, apresentem condições adequadas ao cumprimento, pelo Contratado, das normas de segurança e saúde no trabalho, quando o serviço for executado em suas dependências, ou em local por ela designado.
- 8.20. Não responder por quaisquer compromissos assumidos pelo Contratado com terceiros, ainda que vinculados à execução do contrato, bem como por qualquer dano causado a terceiros em decorrência de ato do Contratado, de seus empregados, prepostos ou subordinados.
- 8.21. Previamente à expedição da ordem de serviço, verificar pendências, liberar áreas e/ou adotar providências cabíveis para a regularidade do início da sua execução.

#### **CLÁUSULA NONA - OBRIGAÇÕES DO CONTRATADO**

- 9.1. O Contratado deve cumprir todas as obrigações constantes deste Contrato e de seus anexos, assumindo como exclusivamente seus os riscos e as despesas decorrentes da boa e perfeita execução do objeto, observando, ainda, as obrigações a seguir dispostas:
- 9.2. Manter preposto aceito pela Administração no local do serviço para representá-lo na execução do contrato.
- 9.2.1. A indicação ou a manutenção do preposto da empresa poderá ser recusada pelo órgão ou entidade, desde que devidamente justificada, devendo a empresa designar outro para o exercício da atividade.
- 9.3. Atender às determinações regulares emitidas pelo fiscal do contrato ou autoridade superior ([art. 137, II](#)) e prestar todo esclarecimento ou informação por eles solicitados;
- 9.4. Alocar os empregados necessários ao perfeito cumprimento das cláusulas deste contrato, com habilitação e conhecimento adequados, fornecendo os materiais, equipamentos, ferramentas e utensílios demandados, cuja quantidade, qualidade e tecnologia deverão atender às recomendações de boa técnica e a legislação de regência;
- 9.5. Reparar, corrigir, remover, reconstruir ou substituir, às suas expensas, no total ou em parte, no prazo fixado pelo fiscal do contrato, os serviços nos quais se verificarem vícios, defeitos ou incorreções resultantes da execução ou dos materiais empregados;
- 9.6. Responsabilizar-se pelos vícios e danos decorrentes da execução do objeto, de acordo com o [Código de Defesa do Consumidor \(Lei nº 8.078, de 1990\)](#), bem como por todo e qualquer dano causado à Administração ou terceiros, não reduzindo essa responsabilidade a fiscalização ou o acompanhamento da execução contratual pelo Contratante, que ficará autorizado a descontar dos pagamentos devidos ou da garantia, caso exigida no edital, o valor correspondente aos danos sofridos;
- 9.7. Efetuar comunicação ao Contratante, assim que tiver ciência da impossibilidade de realização ou finalização do serviço no prazo estabelecido, para adoção de ações de contingência cabíveis.
- 9.8. Não contratar, durante a vigência do contrato, cônjuge, companheiro ou parente em linha reta, colateral ou por afinidade, até o terceiro grau, de dirigente do contratante ou do fiscal ou gestor do contrato, nos termos do [artigo 48, parágrafo único, da Lei nº 14.133, de 2021](#);
- 9.9. Quando não for possível a verificação da regularidade no Sistema de Cadastro de Fornecedores – SICAF, o contratado deverá entregar ao setor responsável pela fiscalização do contrato, até o dia trinta do mês seguinte ao da prestação dos serviços, os seguintes documentos:
- a) prova de regularidade relativa à Seguridade Social;
  - b) certidão conjunta relativa aos tributos federais e à Dívida Ativa da União;
  - c) certidões que comprovem a regularidade perante a Fazenda Municipal ou Distrital do domicílio ou sede do contratado;





PREFEITURA MUNICIPAL DE NAZARÉ  
Estado da Bahia  
Praça Dr. Alexandre Bittencourt, 07 – Centro  
CNPJ Nº 13.797.188/0001-92



- d) Certidão de Regularidade do FGTS – CRF; e
- e) Certidão Negativa de Débitos Trabalhistas – CNDT;
- 9.10. Responsabilizar-se pelo cumprimento das obrigações previstas em Acordo, Convenção, Dissídio Coletivo de Trabalho ou equivalentes das categorias abrangidas pelo contrato, por todas as obrigações trabalhistas, sociais, previdenciárias, tributárias e as demais previstas em legislação específica, cuja inadimplência não transfere a responsabilidade ao Contratante;
- 9.11. Comunicar ao Fiscal do contrato, no prazo de 24 (vinte e quatro) horas, qualquer ocorrência anormal ou acidente que se verifique no local dos serviços.
- 9.12. Prestar todo esclarecimento ou informação solicitada pelo Contratante ou por seus prepostos, garantindo-lhes o acesso, a qualquer tempo, ao local dos trabalhos, bem como aos documentos relativos à execução do empreendimento.
- 9.13. Paralisar, por determinação do Contratante, qualquer atividade que não esteja sendo executada de acordo com a boa técnica ou que ponha em risco a segurança de pessoas ou bens de terceiros.
- 9.14. Promover a guarda, manutenção e vigilância de materiais, ferramentas, e tudo o que for necessário à execução do objeto, durante a vigência do contrato.
- 9.15. Conduzir os trabalhos com estrita observância às normas da legislação pertinente, cumprindo as determinações dos Poderes Públicos, mantendo sempre limpo o local dos serviços e nas melhores condições de segurança, higiene e disciplina.
- 9.16. Submeter previamente, por escrito, ao Contratante, para análise e aprovação, quaisquer mudanças nos métodos executivos que fujam às especificações do memorial descritivo ou instrumento congênere.
- 9.17. Não permitir a utilização de qualquer trabalho do menor de dezesesseis anos, exceto na condição de aprendiz para os maiores de quatorze anos, nem permitir a utilização do trabalho do menor de dezoito anos em trabalho noturno, perigoso ou insalubre;
- 9.18. Manter durante toda a vigência do contrato, em compatibilidade com as obrigações assumidas, todas as condições exigidas para habilitação na licitação;
- 9.19. Guardar sigilo sobre todas as informações obtidas em decorrência do cumprimento do contrato;
- 9.20. Arcar com o ônus decorrente de eventual equívoco no dimensionamento dos quantitativos de sua proposta, inclusive quanto aos custos variáveis decorrentes de fatores futuros e incertos, devendo complementá-los, caso o previsto inicialmente em sua proposta não seja satisfatório para o atendimento do objeto da contratação, exceto quando ocorrer algum dos eventos arrolados no [art. 124, II, d, da Lei nº 14.133, de 2021](#);
- 9.21. Cumprir, além dos postulados legais vigentes de âmbito federal, estadual ou municipal, as normas de segurança do Contratante;
- 9.22. Manter os empregados nos horários predeterminados pelo Contratante;
- 9.23. Apresentar os empregados devidamente identificados por meio de crachá;
- 9.24. Apresentar ao Contratante, quando for o caso, a relação nominal dos empregados que adentrarão no órgão para a execução do serviço.
- 9.25. Observar os preceitos da legislação sobre a jornada de trabalho, conforme a categoria profissional.
- 9.26. Atender às solicitações do Contratante quanto à substituição dos empregados alocados, no prazo fixado pela fiscalização do contrato, nos casos em que ficar constatado descumprimento das obrigações relativas à execução do serviço, conforme descrito nas especificações do objeto.



PREFEITURA MUNICIPAL DE NAZARÉ  
Estado da Bahia  
Praça Dr. Alexandre Bittencourt, 07 – Centro  
CNPJ Nº 13.797.188/0001-92



- 9.27. Instruir seus empregados quanto à necessidade de acatar as Normas Internas do Contratante.
- 9.28. Instruir seus empregados a respeito das atividades a serem desempenhadas, alertando-os a não executarem atividades não abrangidas pelo contrato, devendo o Contratado relatar ao Contratante toda e qualquer ocorrência neste sentido, a fim de evitar desvio de função.
- 9.29. Instruir os seus empregados, quanto à prevenção de incêndios nas áreas do Contratante.
- 9.30. Adotar as providências e precauções necessárias, inclusive consulta nos respectivos órgãos, se necessário for, a fim de que não venham a ser danificadas as redes hidrossanitárias, elétricas e de comunicação.
- 9.31. Estar registrada ou inscrita no Conselho Profissional competente, conforme as áreas de atuação previstas no Termo de Referência, em plena validade.
- 9.32. Obter junto aos órgãos competentes, conforme o caso, as licenças necessárias e demais documentos e autorizações exigíveis, na forma da legislação aplicável.
- 9.33. Elaborar o Diário de Obra, incluindo diariamente, pelo Engenheiro preposto responsável, as informações sobre o andamento do empreendimento, tais como, número de funcionários, de equipamentos, condições de trabalho, condições meteorológicas, serviços executados, registro de ocorrências e outros fatos relacionados, bem como os comunicados à Fiscalização e situação das atividades em relação ao cronograma previsto.
- 9.34. Refazer, às suas expensas, os trabalhos executados em desacordo com o estabelecido nas especificações, bem como substituir aqueles realizados com materiais defeituosos ou com vício de construção, pelo prazo de 05 (cinco) anos, contado da data de emissão do Termo de Recebimento Definitivo.
- 9.35. Utilizar somente matéria-prima florestal procedente, nos termos do [artigo 11 do Decreto nº 5.975, de 2006](#), de:
- a) manejo florestal, realizado por meio de Plano de Manejo Florestal Sustentável - PMFS devidamente aprovado pelo órgão competente do Sistema Nacional do Meio Ambiente - SISNAMA;
  - b) supressão da vegetação natural, devidamente autorizada pelo órgão competente do Sistema Nacional do Meio Ambiente - SISNAMA;
  - c) florestas plantadas; e
  - d) outras fontes de biomassa florestal, definidas em normas específicas do órgão ambiental competente.
- 9.36. Comprovar a procedência legal dos produtos ou subprodutos florestais utilizados em cada etapa da execução contratual, nos termos do [artigo 4º, inciso IX, da Instrução Normativa SLTI/MP nº 1, de 19/01/2010](#), por ocasião da respectiva medição, mediante a apresentação dos seguintes documentos, conforme o caso:
- a) Cópias autenticadas das notas fiscais de aquisição dos produtos ou subprodutos florestais;
  - b) Cópia dos Comprovantes de Registro do fornecedor e do transportador dos produtos ou subprodutos florestais junto ao Cadastro Técnico Federal de Atividades Potencialmente Poluidoras ou Utilizadoras de Recursos Ambientais - CTF, mantido pelo IBAMA, quando tal inscrição for obrigatória, acompanhados dos respectivos Certificados de Regularidade válidos, conforme [artigo 17, inciso II, da Lei nº 6.938, de 1981](#), e legislação correlata;
  - c) Documento de Origem Florestal – DOF, instituído pela Portaria nº 253, de 18/08/2006, do Ministério do Meio Ambiente, e Instrução Normativa IBAMA nº 21, de 24/12/2014, quando se tratar de produtos ou subprodutos florestais de origem nativa cujo transporte e armazenamento exijam a emissão de tal licença obrigatória; e





PREFEITURA MUNICIPAL DE NAZARÉ  
Estado da Bahia  
Praça Dr. Alexandre Bittencourt, 07 – Centro  
CNPJ Nº 13.797.188/0001-92



- 9.36.1. Caso os produtos ou subprodutos florestais utilizados na execução contratual tenham origem em Estado que possua documento de controle próprio, o Contratado deverá apresentá-lo, em complementação ao DOF, a fim de demonstrar a regularidade do transporte e armazenamento nos limites do território estadual.
- 9.37. Observar as diretrizes, critérios e procedimentos para a gestão dos resíduos da construção civil estabelecidos na Resolução nº 307, de 05/07/2002, com as alterações posteriores, do Conselho Nacional de Meio Ambiente - CONAMA, conforme [artigo 4º, §§ 2º e 3º, da Instrução Normativa SLTI/MP nº 1, de 19/01/2010](#), nos seguintes termos:
- 9.37.1. O gerenciamento dos resíduos originários da contratação deverá obedecer às diretrizes técnicas e procedimentos do Programa Municipal de Gerenciamento de Resíduos da Construção Civil, ou do Projeto de Gerenciamento de Resíduos da Construção Civil apresentado ao órgão competente, conforme o caso.
- 9.37.2. Nos termos dos [artigos 3º e 10º da Resolução CONAMA nº 307, de 05/07/2002](#), o Contratado deverá providenciar a destinação ambientalmente adequada dos resíduos da construção civil originários da contratação, obedecendo, no que couber, aos seguintes procedimentos:
- 9.37.2.1. resíduos Classe A (reutilizáveis ou recicláveis como agregados): deverão ser reutilizados ou reciclados na forma de agregados, ou encaminhados a aterros de resíduos classe A de preservação de material para usos futuros.
- 9.37.2.2. resíduos Classe B (recicláveis para outras destinações): deverão ser reutilizados, reciclados ou encaminhados a áreas de armazenamento temporário, sendo dispostos de modo a permitir a sua utilização ou reciclagem futura.
- 9.37.2.3. resíduos Classe C (para os quais não foram desenvolvidas tecnologias ou aplicações economicamente viáveis que permitam a sua reciclagem/recuperação): deverão ser armazenados, transportados e destinados em conformidade com as normas técnicas específicas.
- 9.37.2.4. resíduos Classe D (perigosos, contaminados ou prejudiciais à saúde): deverão ser armazenados, transportados, reutilizados e destinados em conformidade com as normas técnicas específicas.
- 9.37.3. Em nenhuma hipótese o Contratado poderá dispor os resíduos originários da contratação em aterros de resíduos sólidos urbanos, áreas de “bota fora”, encostas, corpos d’água, lotes vagos e áreas protegidas por Lei, bem como em áreas não licenciadas.
- 9.37.4. Para fins de fiscalização do fiel cumprimento do Programa Municipal de Gerenciamento de Resíduos da Construção Civil, ou do Projeto de Gerenciamento de Resíduos da Construção Civil, conforme o caso, o Contratado comprovará, sob pena de multa, que todos os resíduos removidos estão acompanhados de Controle de Transporte de Resíduos, em conformidade com as normas da Agência Brasileira de Normas Técnicas - ABNT, ABNT NBR ns. 15.112, 15.113, 15.114, 15.115 e 15.116, de 2004.
- 9.37.5. Qualquer instalação, equipamento ou processo, situado em local fixo, que libere ou emita matéria para a atmosfera, por emissão pontual ou fugitiva, utilizado na execução contratual, deverá respeitar os limites máximos de emissão de poluentes admitidos na [Resolução CONAMA nº 382, de 26/12/2006](#), e legislação correlata, de acordo com o poluente e o tipo de fonte.
- 9.37.6. Na execução contratual, conforme o caso, a emissão de ruídos não poderá ultrapassar os níveis considerados aceitáveis pela Norma NBR-10.151 - Avaliação do Ruído em Áreas Habitadas visando o conforto da comunidade, da Associação Brasileira de Normas Técnicas - ABNT, ou aqueles estabelecidos na NBR-10.152 - Níveis de Ruído para conforto acústico, da Associação Brasileira de



PREFEITURA MUNICIPAL DE NAZARÉ  
Estado da Bahia  
Praça Dr. Alexandre Bittencourt, 07 – Centro  
CNPJ Nº 13.797.188/0001-92



Normas Técnicas - ABNT, nos termos da [Resolução CONAMA nº 01, de 08/03/90](#), e legislação correlata.

- 9.38. Nos termos do [artigo 4º, § 3º, da Instrução Normativa SLTI/MP nº 1, de 19/01/2010](#), deverão ser utilizados, na execução contratual, agregados reciclados, sempre que existir a oferta de tais materiais, capacidade de suprimento e custo inferior em relação aos agregados naturais, inserindo-se na planilha de formação de preços os custos correspondentes.
- 9.39. Responder por qualquer acidente de trabalho na execução dos serviços, por uso indevido de patentes registradas em nome de terceiros, por danos resultantes de defeitos ou incorreções dos serviços ou dos bens do Contratante, de seus funcionários ou de terceiros, ainda que ocorridos em via pública junto ao serviço de engenharia.
- 9.40. Realizar, conforme o caso, por meio de laboratórios previamente aprovados pela fiscalização e sob suas custas, os testes, ensaios, exames e provas que lhe caibam necessárias ao controle de qualidade dos materiais, serviços e equipamentos a serem aplicados nos trabalhos, conforme procedimento previsto nas especificações.
- 9.41. Providenciar, conforme o caso, as ligações definitivas das utilidades previstas no projeto (água, esgoto, gás, energia elétrica, telefone etc.), bem como atuar junto aos órgãos federais, estaduais e municipais e concessionárias de serviços públicos para a obtenção de licenças e regularização dos serviços e atividades concluídas (ex.: Habite-se, Licença Ambiental de Operação etc.).
- 9.42. Cumprir as exigências de reserva de cargos prevista em lei, bem como em outras normas específicas, para pessoa com deficiência, para reabilitado da Previdência Social e para aprendiz;

#### **CLÁUSULA DÉCIMA – GARANTIA DE EXECUÇÃO**

- 10.1. A contratação conta com garantia de execução, nos moldes do [art. 96 da Lei nº 14.133, de 2021](#), na modalidade \_\_\_\_\_, em valor correspondente a 5% (cinco por cento) do valor inicial do contrato.
- 10.2. O contratado apresentará comprovante de prestação de garantia, podendo optar por uma das modalidades previstas no art. 96 da Lei nº 14.133, de 2021, em valor correspondente a 5% (cinco por cento) do valor inicial do contrato.
- 10.3. Caso utilizada a modalidade de seguro-garantia, a apólice deverá ter validade durante a vigência do contrato e por mais 90 (noventa) dias após término deste prazo de vigência, permanecendo em vigor mesmo que o contratado não pague o prêmio nas datas convencionadas, devendo a referida garantia ser apresentada no prazo de 1 (um) mês, contado da data de homologação da licitação e anterior à assinatura do contrato e as demais no prazo de até 10 (dez) dias após a assinatura do contrato, sob pena de inadimplemento de obrigação contratual.
- 10.4. A apólice do seguro garantia deverá acompanhar as modificações referentes à vigência do contrato principal mediante a emissão do respectivo endosso pela seguradora.
- 10.5. Será permitida a substituição da apólice de seguro-garantia na data de renovação ou de aniversário, desde que mantidas as condições e coberturas da apólice vigente e nenhum período fique descoberto, ressalvado o disposto no item 10.3 deste contrato.
- 10.6. Na hipótese de suspensão do contrato por ordem ou inadimplemento da Administração, o contratado ficará desobrigado de renovar a garantia ou de endossar a apólice de seguro até a ordem de reinício da execução ou o adimplemento pela Administração.



PREFEITURA MUNICIPAL DE NAZARÉ  
Estado da Bahia  
Praça Dr. Alexandre Bittencourt, 07 – Centro  
CNPJ Nº 13.797.188/0001-92



- 10.7. A garantia assegurará, qualquer que seja a modalidade escolhida, o pagamento de:
- 10.7.1. prejuízos advindos do não cumprimento do objeto do contrato e do não adimplemento das demais obrigações nele previstas;
  - 10.7.2. multas moratórias e punitivas aplicadas pela Administração à contratada; e
  - 10.7.3. obrigações trabalhistas e previdenciárias de qualquer natureza e para com o FGTS, não adimplidas pelo contratado, quando couber.
- 10.8. A modalidade seguro-garantia somente será aceita se contemplar todos os eventos indicados no item 10.3, observada a legislação que rege a matéria.
- 10.9. A garantia em dinheiro deverá ser efetuada em favor do contratante, em conta específica informada pelo Município de Nazaré, com correção monetária.
- 10.10. Caso a opção seja por utilizar títulos da dívida pública, estes devem ter sido emitidos sob a forma escritural, mediante registro em sistema centralizado de liquidação e de custódia autorizado pelo Banco Central do Brasil, e avaliados pelos seus valores econômicos, conforme definido pelo Ministério competente.
- 10.11. No caso de garantia na modalidade de fiança bancária, deverá ser emitida por banco ou instituição financeira devidamente autorizada a operar no País pelo Banco Central do Brasil, e deverá constar expressa renúncia do fiador aos benefícios do artigo 827 do Código Civil.
- 10.12. No caso de alteração do valor do contrato, ou prorrogação de sua vigência, a garantia deverá ser ajustada ou renovada, seguindo os mesmos parâmetros utilizados quando da contratação.
- 10.13. Se o valor da garantia for utilizado total ou parcialmente em pagamento de qualquer obrigação, o Contratado obriga-se a fazer a respectiva reposição no prazo máximo de 10 (dez) dias úteis, contados da data em que for notificada.
- 10.14. O Contratante executará a garantia na forma prevista na legislação que rege a matéria.
- 10.14.1. O emitente da garantia ofertada pelo contratado deverá ser notificado pelo contratante quanto ao início de processo administrativo para apuração de descumprimento de cláusulas contratuais (art. 137, § 4º, da Lei n.º 14.133, de 2021).
  - 10.14.2. Caso se trate da modalidade seguro-garantia, ocorrido o sinistro durante a vigência da apólice, sua caracterização e comunicação poderão ocorrer fora desta vigência, não caracterizando fato que justifique a negativa do sinistro, desde que respeitados os prazos prescricionais aplicados ao contrato de seguro, nos termos do art. 20 da Circular Susep nº 662, de 11 de abril de 2022.
- 10.15. Extinguir-se-á a garantia com a restituição da apólice, carta fiança ou autorização para a liberação de importâncias depositadas em dinheiro a título de garantia, acompanhada de declaração do contratante, mediante termo circunstanciado, de que o contratado cumpriu todas as cláusulas do contrato;
- 10.16. A garantia somente será liberada ou restituída após a fiel execução do contrato ou após a sua extinção por culpa exclusiva da Administração e, quando em dinheiro, será atualizada monetariamente.
- 10.17. O garantidor não é parte para figurar em processo administrativo instaurado pelo contratante com o objetivo de apurar prejuízos e/ou aplicar sanções à contratada.
- 10.18. O contratado autoriza o contratante a reter, a qualquer tempo, a garantia, na forma prevista no Edital e neste Contrato.
- 10.19. A garantia de execução é independente de eventual garantia do produto ou serviço prevista especificamente no Estudo Técnico Preliminar.



## CLÁUSULA DÉCIMA PRIMEIRA – INFRAÇÕES E SANÇÕES ADMINISTRATIVAS

11.1. Comete infração administrativa, nos termos da [Lei nº 14.133, de 2021](#), o contratado que:

- a) der causa à inexecução parcial do contrato;
- b) der causa à inexecução parcial do contrato que cause grave dano à Administração ou ao funcionamento dos serviços públicos ou ao interesse coletivo;
- c) der causa à inexecução total do contrato;
- d) ensejar o retardamento da execução ou da entrega do objeto da contratação sem motivo justificado;
- e) apresentar documentação falsa ou prestar declaração falsa durante a execução do contrato;
- f) praticar ato fraudulento na execução do contrato;
- g) comportar-se de modo inidôneo ou cometer fraude de qualquer natureza;
- h) praticar ato lesivo previsto no [art. 5º da Lei nº 12.846, de 1º de agosto de 2013](#).

11.2. Serão aplicadas ao contratado que incorrer nas infrações acima descritas as seguintes sanções:

- i) **Advertência**, quando o contratado der causa à inexecução parcial do contrato, sempre que não se justificar a imposição de penalidade mais grave ([art. 156, §2º, da Lei nº 14.133, de 2021](#));
- ii) **Impedimento de licitar e contratar**, quando praticadas as condutas descritas nas alíneas “b”, “c” e “d” do subitem acima deste Contrato, sempre que não se justificar a imposição de penalidade mais grave ([art. 156, § 4º, da Lei nº 14.133, de 2021](#));
- iii) **Declaração de inidoneidade para licitar e contratar**, quando praticadas as condutas descritas nas alíneas “e”, “f”, “g” e “h” do subitem acima deste Contrato, bem como nas alíneas “b”, “c” e “d”, que justifiquem a imposição de penalidade mais grave ([art. 156, §5º, da Lei nº 14.133, de 2021](#)).
- iv) **Multa:**

- (1) Moratória de 0,5% (zero vírgula cinco por cento) por dia de atraso injustificado sobre o valor da parcela inadimplida, até o limite de 25 (vinte e cinco) dias;
  - a. O atraso superior a 25 (vinte e cinco) dias autoriza a Administração a promover a extinção do contrato por descumprimento ou cumprimento irregular de suas cláusulas, conforme dispõe o inciso I do art. 137 da Lei n. 14.133, de 2021.
- (2) Compensatória, para as infrações descritas nas alíneas “e” a “h” do subitem 11.1, de 10% a 20% do valor do Contrato.
- (3) Compensatória, para a inexecução total do contrato prevista na alínea “c” do subitem 11.1, de 20% a 30% do valor do Contrato.
- (4) Para infração descrita na alínea “b” do subitem 11.1, a multa será de 20% a 30% do valor do Contrato.
- (5) Para infrações descritas na alínea “d” do subitem 11.1, a multa será de 10% a 20% do valor do Contrato.
- (6) Para a infração descrita na alínea “a” do subitem 11.1, a multa será de 5% a 15% do valor do Contrato, ressalvadas as seguintes infrações:

11.3. A aplicação das sanções previstas neste Contrato não exclui, em hipótese alguma, a obrigação de reparação integral do dano causado ao Contratante ([art. 156, §9º, da Lei nº 14.133, de 2021](#))

11.4. Todas as sanções previstas neste Contrato poderão ser aplicadas cumulativamente com a multa, nos termos do [art. 156, §7º, da Lei nº 14.133, de 2021](#).

11.4.1. Antes da aplicação da multa será facultada a defesa do interessado no prazo de 15 (quinze) dias úteis, contado da data de sua intimação, nos termos do [art. 157, da Lei nº 14.133, de 2021](#).



PREFEITURA MUNICIPAL DE NAZARÉ  
Estado da Bahia  
Praça Dr. Alexandre Bittencourt, 07 – Centro  
CNPJ Nº 13.797.188/0001-92



- 11.4.2. Se a multa aplicada e as indenizações cabíveis forem superiores ao valor do pagamento eventualmente devido pelo Contratante ao Contratado, além da perda desse valor, a diferença será descontada da garantia prestada ou será cobrada judicialmente ([art. 156, §8º, da Lei nº 14.133, de 2021](#)).
- 11.4.3. Previamente ao encaminhamento à cobrança judicial, a multa poderá ser recolhida administrativamente no prazo máximo de 30 (trinta) dias, a contar da data do recebimento da comunicação enviada pela autoridade competente.
- 11.5. A aplicação das sanções realizar-se-á em processo administrativo que assegure o contraditório e a ampla defesa ao Contratado, observando-se o procedimento previsto no **caput** e parágrafos do [art. 158 da Lei nº 14.133, de 2021](#), para as penalidades de impedimento de licitar e contratar e de declaração de inidoneidade para licitar ou contratar.
- 11.6. Na aplicação das sanções serão considerados ([art. 156, §1º, da Lei nº 14.133, de 2021](#)):
- a) a natureza e a gravidade da infração cometida;
  - b) as peculiaridades do caso concreto;
  - c) as circunstâncias agravantes ou atenuantes;
  - d) os danos que dela provierem para o Contratante;
  - e) a implantação ou o aperfeiçoamento de programa de integridade, conforme normas e orientações dos órgãos de controle.
- 11.7. Os atos previstos como infrações administrativas na [Lei nº 14.133, de 2021](#), ou em outras leis de licitações e contratos da Administração Pública que também sejam tipificados como atos lesivos [na Lei nº 12.846, de 2013](#), serão apurados e julgados conjuntamente, nos mesmos autos, observados o rito procedimental e autoridade competente definidos na referida [Lei \(art. 159\)](#).
- 11.8. A personalidade jurídica do Contratado poderá ser desconsiderada sempre que utilizada com abuso do direito para facilitar, encobrir ou dissimular a prática dos atos ilícitos previstos neste Contrato ou para provocar confusão patrimonial, e, nesse caso, todos os efeitos das sanções aplicadas à pessoa jurídica serão estendidos aos seus administradores e sócios com poderes de administração, à pessoa jurídica sucessora ou à empresa do mesmo ramo com relação de coligação ou controle, de fato ou de direito, com o Contratado, observados, em todos os casos, o contraditório, a ampla defesa e a obrigatoriedade de análise jurídica prévia ([art. 160, da Lei nº 14.133, de 2021](#))
- 11.9. O Contratante deverá, no prazo máximo de 15 (quinze) dias úteis, contado da data de aplicação da sanção, informar e manter atualizados os dados relativos às sanções por ela aplicadas, para fins de publicidade no [Cadastro Nacional de Empresas Inidôneas e Suspensas \(Ceis\)](#) e no Cadastro Nacional de Empresas Punidas (Cnep), instituídos no âmbito do Poder Executivo Federal. ([Art. 161, da Lei nº 14.133, de 2021](#))
- 11.10. As sanções de impedimento de licitar e contratar e declaração de inidoneidade para licitar ou contratar são passíveis de reabilitação na forma do [art. 163 da Lei nº 14.133/21](#).
- 11.11. Os débitos do contratado para com a Administração contratante, resultantes de multa administrativa e/ou indenizações, não inscritos em dívida ativa, poderão ser compensados, total ou parcialmente, com os créditos devidos pelo referido órgão decorrentes deste mesmo contrato ou de outros contratos administrativos que o contratado possua com o mesmo órgão ora contratante, na forma da [Instrução Normativa SEGES/ME nº 26, de 13 de abril de 2022](#).

## CLÁUSULA DÉCIMA SEGUNDA – DA EXTINÇÃO CONTRATUAL

- 12.1. O contrato será extinto quando cumpridas as obrigações de ambas as partes, ainda que isso ocorra antes do prazo estipulado para tanto.



PREFEITURA MUNICIPAL DE NAZARÉ  
Estado da Bahia  
Praça Dr. Alexandre Bittencourt, 07 – Centro  
CNPJ Nº 13.797.188/0001-92



- 12.2. Se as obrigações não forem cumpridas no prazo estipulado, a vigência ficará prorrogada até a conclusão do objeto, caso em que deverá a Administração providenciar a readequação do cronograma fixado para o contrato.
- 12.3. Quando a não conclusão do contrato referida no item anterior decorrer de culpa do contratado:
- ficará ele constituído em mora, sendo-lhe aplicáveis as respectivas sanções administrativas; e
  - poderá a Administração optar pela extinção do contrato e, nesse caso, adotar as medidas admitidas em lei para a continuidade da execução contratual.
- 12.4. O contrato poderá ser extinto antes de cumpridas as obrigações nele estipuladas, ou antes do prazo nele fixado, por algum dos motivos previstos no [artigo 137 da Lei nº 14.133/21](#), bem como amigavelmente, assegurados o contraditório e a ampla defesa.
- 12.4.1. Nesta hipótese, aplicam-se também os [artigos 138 e 139](#) da mesma Lei.
- 12.4.2. A alteração social ou a modificação da finalidade ou da estrutura da empresa não ensejará a extinção se não restringir sua capacidade de concluir o contrato.
- 12.4.3. Se a operação implicar mudança da pessoa jurídica contratada, deverá ser formalizado termo aditivo para alteração subjetiva.
- 12.5. O termo de extinção, sempre que possível, será precedido:
- Balanço dos eventos contratuais já cumpridos ou parcialmente cumpridos;
  - Relação dos pagamentos já efetuados e ainda devidos;
  - Indenizações e multas.
- 12.6. A extinção do contrato não configura óbice para o reconhecimento do desequilíbrio econômico-financeiro, hipótese em que será concedida indenização por meio de termo indenizatório ([art. 131, caput, da Lei n.º 14.133, de 2021](#)).
- 12.7. O contrato poderá ser extinto caso se constate que o contratado mantém vínculo de natureza técnica, comercial, econômica, financeira, trabalhista ou civil com dirigente do órgão ou entidade contratante ou com agente público que tenha desempenhado função na licitação ou atue na fiscalização ou na gestão do contrato, ou que deles seja cônjuge, companheiro ou parente em linha reta, colateral ou por afinidade, até o terceiro grau (art. 14, inciso IV, da Lei n.º 14.133, de 2021).

### CLÁUSULA DÉCIMA TERCEIRA – DOTAÇÃO ORÇAMENTÁRIA

- 13.1. As despesas decorrentes da presente contratação correrão à conta de recursos específicos consignados no Orçamento Geral do Município de Nazaré deste exercício, na dotação abaixo discriminada:

Órgão / Unidade:	0701	0701
Atividade/Projeto:	1004	1004
Elemento da Despesa:	3.3.9.0.39.00.00.00	3.3.9.0.39.00.00.00
Fonte:	16320	15002

- 13.2. A dotação relativa aos exercícios financeiros subsequentes será indicada após aprovação da Lei Orçamentária respectiva e liberação dos créditos correspondentes, mediante apostilamento.





#### CLÁUSULA DÉCIMA QUARTA – DOS CASOS OMISSOS

- 14.1. Os casos omissos serão decididos pelo contratante, segundo as disposições contidas na Lei nº 14.133, de 2021, e demais normas federais aplicáveis e, subsidiariamente, segundo as disposições contidas na [Lei nº 8.078, de 1990 – Código de Defesa do Consumidor](#) – e normas e princípios gerais dos contratos.

#### CLÁUSULA DÉCIMA QUINTA – ALTERAÇÕES

- 15.1. Eventuais alterações contratuais reger-se-ão pela disciplina dos [arts. 124 e seguintes da Lei nº 14.133, de 2021](#).
- 15.2. O contratado é obrigado a aceitar, nas mesmas condições contratuais, os acréscimos ou supressões que se fizerem necessários, até o limite de 25% (vinte e cinco por cento) do valor inicial atualizado do contrato.
- 15.3. As alterações contratuais deverão ser promovidas mediante celebração de termo aditivo, submetido à prévia aprovação da consultoria jurídica do contratante, salvo nos casos de justificada necessidade de antecipação de seus efeitos, hipótese em que a formalização do aditivo deverá ocorrer no prazo máximo de 1 (um) mês (art. 132 da Lei nº 14.133, de 2021).
- 15.4. Registros que não caracterizam alteração do contrato podem ser realizados por simples apostila, dispensada a celebração de termo aditivo, na forma do [art. 136 da Lei nº 14.133, de 2021](#).

#### CLÁUSULA DÉCIMA SEXTA – PUBLICAÇÃO

- 16.1. Incumbirá ao contratante divulgar o presente instrumento no Portal Nacional de Contratações Públicas (PNCP), se o Município já tiver feito a adesão, na forma prevista no [art. 94 da Lei 14.133, de 2021](#), bem como no respectivo sítio oficial na Internet, em atenção ao art. 91, *caput*, da Lei n.º 14.133, de 2021.

#### CLÁUSULA DÉCIMA SÉTIMA– FORO

- 17.1. Fica eleito o Foro da Comarca de Nazaré, Bahia, para dirimir os litígios que decorrerem da execução deste Termo de Contrato que não puderem ser compostos pela conciliação, conforme [art. 92, §1º, da Lei nº 14.133/21](#).

Nazaré (BA), \_\_\_\_ de \_\_\_\_\_ de 2026

\_\_\_\_\_  
Carlos Benon Sampaio Cardoso  
Prefeito Municipal  
MUNICÍPIO DE NAZARÉ  
CONTRATANTE

\_\_\_\_\_  
CONTRATADA

TESTEMUNHAS:

1. \_\_\_\_\_ 2. \_\_\_\_\_





**ANEXO IV**  
**MODELO DE DECLARAÇÃO UNIFICADA**  
(papel timbrado da licitante)

À Agente de Contratação  
Prefeitura Municipal de Nazaré Estado da Bahia  
CONCORRÊNCIA ELETRÔNICA Nº 012/2026

Pelo presente instrumento, a empresa ....., CNPJ nº ....., com sede na ....., através de seu representante legal infrafirmado:

1) Declara, para os fins do disposto no inciso XXXIII do art. 7º da Constituição Federal, que não emprega menores de 18 (dezoito) anos em trabalho noturno, perigoso ou insalubre e não emprega menores de 16 (dezesseis) anos. Ressalva, ainda, que, caso empregue menores na condição de aprendiz (a partir de 14 anos, deverá informar tal situação no mesmo documento).

2) Declara, sob as penas da lei, que a empresa não foi declarada inidônea para licitar ou contratar com a Administração Pública.

3) Declara, para os devidos fins de direito, na qualidade de Proponente dos procedimentos licitatórios, instaurados por este Município, que o(a) responsável legal da empresa é o(a) Sr.(a)....., Portador(a) do RG sob nº ..... e CPF nº ....., cuja função/cargo é.....(sócio administrador/procurador/diretor/etc), responsável pela assinatura do Contrato.

4) Declara para os devidos fins que NENHUM sócio desta empresa exerce cargo ou função pública impeditiva de relacionamento comercial com a Administração Pública.

5) Declara de que a empresa não contratará empregados com incompatibilidade com as autoridades contratantes ou ocupantes de cargos de direção ou de assessoramento até o terceiro grau, na forma da Súmula Vinculante nº 013 do STF (Supremo Tribunal Federal).

6) Declara que a(s) sua(s) proposta(s) econômica(s) compreende(m) a integralidade dos custos para atendimento dos direitos trabalhistas assegurados na Constituição Federal, nas leis trabalhistas, nas normas infralegais, nas convenções coletivas de trabalho e nos termos de ajustamento de conduta vigentes na data de entrega das propostas.

7) Declara, para os devidos fins, que em caso de qualquer comunicação futura referente a este processo licitatório, bem como em caso de eventual contratação, concorda que o Contrato seja encaminhado para o seguinte endereço:

E-mail:  
Telefone: (xx)

8) Caso altere o citado e-mail ou telefone, compromete-se em protocolizar pedido de alteração junto ao Sistema de Protocolo deste Município, sob pena de ser considerado como intimado nos dados anteriormente fornecidos.



PREFEITURA MUNICIPAL DE NAZARÉ  
Estado da Bahia  
Praça Dr. Alexandre Bittencourt, 07 – Centro  
CNPJ Nº 13.797.188/0001-92



9) Nomeia e constitui o senhor (a)....., portador(a) do CPF/MF sob n.º....., para ser o(a) responsável para acompanhar a execução do Contrato, referente à Concorrência Eletrônica n.º 012/2026 e todos os atos necessários ao cumprimento das obrigações contidas no instrumento convocatório, seus Anexos e na Ata de Registro de Preços/Contrato.

..... de 2026.

Local e Data Assinatura do Responsável pela Empresa  
(Nome Legível/Cargo/Carimbo do CNPJ)



**ANEXO V**  
**MODELO DE PROPOSTA**

**I - IDENTIFICAÇÃO DA PROPONENTE**

Nome Fantasia:	_____
Razão Social:	_____
CNPJ:	_____
Optante pelo Simples (Sim/Não):	_____
Endereço:	_____
Bairro:	_____
Cidade:	_____
Estado:	_____
CEP.:	_____
Telefone:	_____
Conta Bancária:	_____
Banco:	_____
Agência:	_____
Representante legal:	_____
RG e Emissor:	_____
CPF.:	_____
Nacionalidade:	_____
Estado civil:	_____

**II – DESCRIÇÃO DO SERVIÇO OFERTADO**

Item	Descrição
1	Contratação de empresa de engenharia para execução de obras/serviços de <b>REPAROS DA UNIDADE DE SAÚDE DA FAMÍLIA MURITIBA 2 NO MUNICÍPIO DE NAZARÉ/BA, conforme condições estabelecidas no plano de trabalho aprovado através do Termo de Convênio nº 064/2026 celebrado por intermédio da SECRETARIA DA SAÚDE DO ESTADO DA BAHIA–SESAB/ FUNDO ESTADUAL DE SAÚDE – FES-BA E O MUNICÍPIO DE NAZARÉ.</b>
A - PREÇO GLOBAL: R\$ _____ (_____)	
B - LEIS SOCIAIS (LS): _____% (_____)	
C - BENEFÍCIOS E DESPESAS INDIRETAS (BDI): _____% (_____)	

**III - PRAZO DE VALIDADE DA PROPOSTA:** 60 (SESSENTA) dias.

\_\_\_\_\_, \_\_\_\_\_ de \_\_\_\_\_ de 2026.

**Representante Legal**  
**Identificação/Assinatura**

**Responsável Técnico**  
**Identificação/Assinatura**

**Carimbo de CNPJ ou papel timbrado da empresa**